EL DIARIO PALENTINO

EL DIA DE PALENCIA

N.º REFUNDIDO 10.787 — Fundado en 1882 y 1890

(Depósito Legal: P-2-1958) Razon Social: «El Diario Palentino-El Dia de Palencia, S. L.». Mayor, 99. (Franqueo Concertado)

Director: JOSE LUIS ALONSO ALMODOVAR

(Oficinas, (Tfno. 722690). Redacción, (Tfno. 723942). Administracion (Teléfono 722333 Mayor, 99 — Apartado de Correos, 17

MIERCOLES 23 JUNIO 1976

EDICION TARDE — 10 PESETAS

Lozano Vicente en la Comisión de Hacienda de las Cortes:

Escasez de viviendas y de calidad

Madrid, 23. (Cifra). — El ministro de la Vivienda, Francisco Lozano Vicente, ha explicado las líneas maestras de la actuación de su Departamento en el curso de su intervención ante la Comisión de Hacienda de las Cortes, donde ha expuesto los artículos referidos a inversión en viviendas, que comprende la Ley de Actuación Económica.

Comenzó diciendo el ministro que el Departamento que él dirige «no estaría al nivel de las exigencias del momento si no sintiera como protagonista, preocupación por dos temas: la solución del problema de la vivienda, particularmente para las clases más necesitadas, y el nivel de desempleo que afecta en forma más acusada a los trabajadores de la construcción».

Ofreció después datos numéricos sobre el sector vivienda. «Durante la última década —dijo—, se han construido más de tres millones y medio de viviendas, de las cuales han gozado de apoyo estatal más de 2,8 millones».

«Esta importante proporción —continuó— es equivoca en el momento actual, ya que causas distintas han hecho que la iniciativa privada abandone paulatinamente la construcción de viviendas protegidas. En 1969, se construyen 231.000 viviendas que gozaban de la protección oficial, lo que representaba el 90 por 100 del total. En 1975, sólo el 52 por 100 de las viviendas, menos de 200.000, utilizaron esa protección».

El ministro manifestó que el crecimiento de otros sectores y de los demás subsectores de la construcción se ha hecho en parte a costa de la vivienda, así como que el número de viviendas construidas es insuficiente y no gozan de la calidad deseable.

El déficit actual de viviendas sociales —comentó más adelante—, es, según el criterio medio del Ministerio, de unas 450.000. «De las viviendas sociales construidas —dijo— muchas han sufrido una desviación en su destino. Por muchas cautelas que se hayan tomado, el hecho real es ese. Puedo asegurarles, señores procuradores, que el siete por ciento de las viviendas protegidas construidas los últimos diez años, han ido a clases sociales con niveles de rentas medias o altas».

SE AMPLIARAN LAS NORMAS

Se refirió después el ministro a los objetivos a corto, medio y largo plazo de su Departamento. «En tres meses —comentó—, el Ministerio de la Vivienda ha puesto en pie una contratación que alcanza las 70.000 viviendas». El objetivo del Gobierno, dijo más adelante el señor Lozano Vicente, es eliminar en tres años el déficit de vivienda social.

«La ley —prosiguió— no pretende sustituir ni limitar la iniciativa privada, sino, por el contrario, estimularla en el campo de la construcción de viviendas sociales». El ministro de la Vivienda expresó su confianza en que la Banca española y los instrumentos de ahorro institucional comprenden la trascendencia de la tarea. «Si no somos capaces nosotros ahora de emprender esta obra —puntualizó—, se realizará en otro momento y en otras condiciones, tal vez menos oportunas para el sistema financiero».

Con respecto a las características de la vivienda social, el ministro manifestó su idea de que la cantidad que deben satisfacer los adjudicatarios de las viviendas no supere un veinte por ciento de los ingresos totales familiares. «Una vivienda —dijo— no es sólo un espacio acotado por unas paredes definidas dentro de una edificación. Una vivienda digna es, además, escuelas, guarderías, mercado, iglesia, viales suficientes, recintos deportivos, zonas verdes y otros equipamientos comunitarios. En una palabra, no podemos consentir más la construcción de viviendas sociales sin dotaciones, equipamientos, infraestructura y servicios suficientes. En este terreno tendremos incluso que subsanar las deficiencias de los asentamientos actuales».

«El Estado —precisó el señor Lozano Vicente— fijará los niveles de calidad de las viviendas, su diseño, sus dotaciones y los precios máximos de venta, incluida la repercusión del suelo y, por supuesto, el Estado controlará de modo implacable, el cumplimiento de las normas y los estandares».

Las palabras del ministro de la Vivienda se prolongaron por espacio de algo más de media hora y fueron muy aplaudidas por los asistentes.

Estudiando la reforma sindical

MADRID. — Presidida por don Rodolfo Martín Villa se celebró la reunión de la Comisión Permanente del Congreso Sindical en la que se informó y analizó el proyecto de Ley de Reforma Constitucional en materia Sindical. — (Foto EUROPA PRESS).

El Estado controlará de modo implacable el cumplimiento de las normas que van a dictarse

La URSS lanzó un nuevo laboratorio espacial

Moscú, 23. (Efe). — Un nuevo laboratorio espacial soviético, «Salyut 5», fue lanzado ayer, anunció la Agencia Tass.

La agencia oficial soviética no precisó si estaba previsto en un futuro inmediato enviar una tripulación a bordo de la nueva estación.

La puesta en órbita del «Salyut 5», está destinada a «proseguir los estudios y las experiencias científicas y técnicas, así como a asegurar la mejora de la concepción, los sistemas de a bordo y del equipo de las estaciones orbitales», declaró un breve comunicado de la Agencia Tass.

Pasó la noche descansando

Normal el postoperatorio del Conde de Barcelona

BARCELONA. — SS. MM. los Reyes de España, don Juan Carlos y doña Sofía visitaron el centro de Oftalmología Barraquer, donde ha sido operado de desprendimiento de retina su augusto padre, el Conde de Barcelona. En las fotos los Reyes saludan al público que se había congregado en la clínica para aclamarles. — (Telefotos Cifra Gráfica).

Barcelona, 23. Cifra). — El Conde de Barcelona, ha pasado la noche descansando, y el curso de su postoperatorio es normal, se ha informado en la Clínica Barraquer.

Don Juan de Borbón, fue intervenido ayer por la mañana por el doctor Alfredo Muiños, de un desprendimiento de retina.

A mediodía de hoy, el jefe de servicio de la Casa de Don Juan de Borbón, ha facilitado el siguiente parte facultativo:

«S. A. R. el Conde Barcelona está siguiendo un curso postoperatorio normal y sin molestias. La anestesia general no le produjo trastornos y ha descansado bien toda la noche.

«Se le ha levantado la cura del ojo y se le ha examinado la retina, pudiendo comprobar las buenas impresiones de ayer, con respecto al resultado. Barcelona, 23 de junio de 1976. Firmado: Dr. Alfredo Muiños».

Areilza, a su regreso de París:

"Europa espera el referéndum, las elecciones y un Parlamento con partidos"

Aumenta el crédito de confianza al GOBIERNO REFORMISTA

Madrid, 23. (Cifra).— «Europa espera el referéndum, la convocatoria de elecciones y que tengamos un Parlamento, libremente elegido, con partidos políticos sin discriminación», ha declarado a los periodistas el ministro de Asuntos Exteriores, José María de Areilza, a su llegada anoche, al aeropuerto de Barajas, procedente de París.

El ministro ha asistido en la capital francesa a la reunión anual de ministros de Asuntos Exteriores de la O. C. D. E., a la que también asiste el vicepresidente del Gobierno para Asuntos Económicos y ministro de Hacienda, señor Villar Mir.

El señor Areilza dijo también que con su intervención en la Asamblea se propuso dar una visión de España a los grandes problemas que tiene la Organización.

Asimismo, el jefe de la diplomacia española manifestó que había aprovechado el viaje para mantener contactos personales con sus colegas del Mercado Común con el secretario de Estado norteamericano Kissinger y con su colega francés señor Sauvanargues, con quien examinó lo contencioso bilateral que siempre tiene asuntos importantes.

"Pude comprobar —añadió— en mi conversación con los ministros de Asuntos Exteriores, que conceden una alta evaluación a la reforma española y un gran crédito en el que todos parecen apoyarse. Esperan también que el resto de la reforma se lleve a cabo dentro del calendario previsto».

Preguntado el ministro sobre si ha notado algún cambio de actitud en las personalidades visitadas en los últimos seis meses, contestó que evidentemente lo ha comprobado y que existe una gran afirmación de fe en el resultado de la obra del Gobierno español en materia de reforma constitucional, política y social. Se va acentuando en el ánimo de estas personalidades el convencimiento de que la operación política del primer Gobierno de la Monarquía no es sólo viable, sino satisfactoria y que contribuirá con su resultado a la estabilidad de Europa y concretamente del Suroeste del continente.

El ministro fue recibido por el subsecretario de su Departamento, Marcelino Oreja y otras personalidades.

Murió, "FOFO"

El popular payaso «Fofó», un entrañable personaje para los niños españoles, una imagen simpática y de gran humanidad que había «entrado» en todos los hogares españoles, a través de la pequeña pantalla, ha muerto. «Fofó» falleció en la noche del martes, en una clínica madrileña y en los pequeños de toda España existe hoy una sensación de ausencia, de tristeza. Falta «Fofó»: Descanse en paz el popular personaje.

Con un consorcio bancario internacional

España negocia un crédito de entre 750 y 1.000 millones de dólares

Se cree que el dinero será empleado en PROYECTOS PUBLICOS

Nueva York, 23. (Efe). — España y un consorcio bancario internacional, encabezado por bancos norteamericanos, firmarán en las próximas semanas un crédito de entre 750 y 1.000 millones de dólares, dice hoy el "New York Times", citando informes de fuentes financieras en París y Londres.

Agrega la información que el ministro español de Hacienda, Juan Miguel Villar Mir, quien recientemente visitó Estados Unidos, negoció personalmente el crédito con el "Bank of América" y el "Manufacturers Hannover Trust" que encabeza el grupo del que forman parte también el "Chase Manhattan Bank", de Nueva York, la "Banque

(Continúa en sexta página)

Detenido un presunto miembro de ETA

Bilbao, 23. (Cifra). — El atraco a una furgoneta que traslada los fondos de una empresa vizcaína era, según parece, uno de los próximos hechos delictivos proyectados por la organización «ETA», y que ha sido descubierto a raíz de la detención en Bilbao de un presunto "etarra".

En poder del detenido fue hallada, según noticias que han trascendido, una nota con la dirección de una conocida persona de Bilbao, así como la matrícula de la citada furgoneta.

Manifestación autorizada en Barcelona

BARCELONA. — En el Salón de Víctor Pradena para continuar hasta el recinto del parque, se autorizó una manifestación pro-amnistía laboral.—(Telefoto EUROPA PRESS).

Se agudiza la pugna electoral en Portugal

Los comunistas dan por seguro que ganará EANES, candidato socialista

Lisboa, 23. (Manuel Cabrera, de Agencia "Efe").

Por fin el almirante Pinheiro de Azevedo, primer ministro y candidato personalista a las presidenciales, ha accedido, y hoy mismo, de las 19 a las 21 horas, se celebra nuevo debate de los cuatro candidatos en la "TV".

La expectación es grandísima, en función de la agudización de los ataques al candidato presuntamente mayoritario, general Ramlaho Eanes por parte especialmente de los otros candidatos militares, el almirante Pinheiro de Azevedo y el mayor Otelo Saraiva de Carvalho.

Curiosamente la oposición del candidato comunista, Octavio Pato, es más discreta y sus críticas al general se limitan a que sus planteamientos serían excesivamente ambiguos, o expresan el temor de que las elecciones vayan a formar un Gobierno de "recuperación capitalista".

Al parecer, los comunistas dan por sentado que ganará Ramlaho Eanes y que éste encargará de formar Gobierno a Soares, por lo que la campaña electoral de Octavio Pato parece fundamentalmente orientada a conseguir una participación comunista en ese Gobierno.

Respecto al presunto triunfo del general, la verdad es que en el tablón de anuncios de la sala de prensa del Ministerio de Comunicación Social, instalada en la fundación "Gulbenkian" de Lisboa, ya está anunciada una conferencia de Ramlaho Eanes para el lunes 28, presumiblemente en pura lógica para presentarse como presidente electo.

Sin embargo, desconcierta el afán del mayor Otelo por arrastrar los votos de la izquierda, y del almirante Pinheiro por dividir el electorado pro Eanes.

Según Mario Soares, que acaba de regresar de un viaje a Italia y Egipto, el almirante sirve a quienes intentan dividir el partido socialista, como "durante el quinto Gobierno intentó hacer otro almirante, Rosa Coutinho".

Para el no partidista "Diario de Lisboa", —máxima tirada de la capital— en violento editorial de primera página, "Otelo Saraiva de Carvalho por un lado, y el almirante Pinheiro de Azevedo por otro, parecen empeñados en denigrar y ensuciar la imagen del general Ramlaho Eanes y otros quieren ir más lejos todavía".

PINHEIRO DE AZEVEDO, HOSPITALIZADO

En grave estado; sufre una crisis cardíaca

Lisboa, 23. (Efe). — El primer ministro portugués, almirante Pinheiro de Azevedo, víctima de una posible crisis cardíaca, ha sido hospitalizado hoy en Oporto, donde se encontraba en campaña para las elecciones presidenciales, que se celebrarán este próximo fin de semana, según ha informado hoy Radio Nacional.

Los médicos del hospital Sao Jao de Oporto, han dicho que el jefe del Gobierno portugués se encuentra en grave estado.

El almirante Azevedo, que cuenta 59 años, había padecido ya otros trastornos cardíacos anteriormente.

M.C.D.2022

PALENCIA AL DIA

La primera verbena

La primera verbena del año se celebra esta noche en la ciudad. Es la de San Juan Bautista. Desde tiempos lejanos, este recinto, (antiguo campo del «Azafranal», donde se celebraron las justas y torneos de jinetes, en honor del emperador Carlos I, cuando éste visitó Palencia), ha ido sabiendo de no pocas manifestaciones públicas: concentraciones, procesiones, asambleas, certámenes, actos castrenses y religiosos, representaciones de teatro y «cuadros» cinematográficos, pregones de fiestas, juegos de niños, «solarium» de ancianos, conciertos de la banda, fiestas carnavaleras, zoco mercantil, estrado de festejos, etc. La Plaza Mayor sirvió para todo, como centro neurálgico que era de la ciudad, presidida por la Casa Consistorial. Y, entre dichos actos, más o menos circunstanciales, se celebró desde antiguo éste de la verbena de San Juan Bautista, en la noche en la que, al decir del cantar, se iba «a coger el trébole, y al saltar por encima de las hogueras sanjuaneras. Lo del «trébole» ha pasado a mejor vida, acaso porque se coge en cualquier noche del año, sea sanjuanero o no. En cuanto a lo de las hogueras, también ha ido perdiendo actualidad, y sólo en alguna plaza pueblerina, los muebles y trastos viejos propician las mismas.

Es, precisamente, entre las celebraciones supervivientes de esa otra «quema» del tiempo, la de la verbena de San Juan la que sigue llevándose a cabo.

Y ella, por lo que a Palencia capital se refiere, continúa ubicándose en la Plaza Mayor, como un lugar idóneo, por lo céntrico y por lo familiar, para esta manifestación popular, en la que devoción y rito; veneración y fiesta, completarán su desarrollo.

Estarán la devoción y veneración representadas por la procesión, la misa cofradial, el beso de la sagrada reliquia; y el rito y la fiesta, por la recogida por el pueblo del tomillo bendecido, de manos del alcalde y concejales y en la verbena popular, que, a lo largo de los años, vino siendo amenizada por la banda de música, y que en esta presente noche sanjuanera tendrá la colaboración de varios grupos «folk», a tono con los ritmos modernos, para completarse.

Tomillo, limonada, música y olor de churros, en la noche caliente de San Juan, serán, como de costumbre, buenos ingredientes para que los palentinos celebremos en olor de multitud la verbena sanjuanera, primera que Dios nos envía.

—oOo—

También esta fiesta de San Juan tendrá en los pueblos su destaque, por cuanto muchas ofrendas están dedicadas al santo Bautista. Precisamente en Baños de Cerrato, las celebraciones de la Basílica titular, revestirán interesante prestancia, con la celebración poética de vísperas y los actos litúrgicos y musicales organizados para la fecha titular.

—oOo—

El calor por estas fechas veraniegas es grande. Y la presencia de los frentes tormentosos constante. Rara es la tarde en que los relámpagos, truenos y algún ramalazo de lluvia que otro, no nos visitan. Como ocurrió en la atardecida del martes, en la que toda esta pirotecnia firmamental se produjo, con un buen rociamiento pluvial de la ciudad, que, por lo menos, sirvió para limpiarla un poco.

El próximo día 30, a las 12 de la mañana

La manifestación de labradores en Palencia

Los escritos de petición y de autorización oficial

Con carácter oficioso informábamos ayer de que el gobernador civil había accedido a la petición presentada por el presidente de la Cámara Oficial Sindical Agraria para celebrar una manifestación —«reunión en lugar abierto al público», según la terminología legal— de los labradores palentinos.

Por considerarlo de la máxima actualidad e interés informativos, hemos solicitado del presidente de la C. O. S. A., tanto el escrito solicitud, por él firmado, como la respuesta-autorización del gobernador civil, señor Rabanera, que a continuación publicamos:

LA PETICION DE AUTORIZACION DIRIGIDA AL GOBERNADOR CIVIL

Don José Paredes Barrigón, agricultor, de 55 años de edad, residente en Venta de Baños, calle Juan Ramón Jiménez, 32-2.º, con Documento Nacional de Identidad, número 12.518.993, en su condición de Presidente de la Cámara Oficial Sindical Agraria de esta Provincia, ante V. E., tiene el honor de exponer:

Que por órganos de gobierno de esta Cámara, en reuniones celebradas los días 7 y 8 de los corrientes, y recogiendo el unánime sentir manifestado en las asambleas comarcales celebradas recientemente en toda la provincia, se acordó dirigirse a V. E., para al amparo de lo dispuesto en la Ley 17/1976 de 29 de mayo, reguladora del Derecho de Reunión, solicitar la celebración de una reunión en lugar abierto al público, con arreglo a los siguientes extremos:

El lugar de estacionamiento de los asistentes será el Paseo del Salón, el próximo día 30 de los corrientes, a las 12 horas, desde donde agrupados se trasladarán al Gobierno Civil por las calles Mayor Principal y A. Fernández de Madrid.

La duración aproximada se estima será de una hora y media.

El objeto de la misma es recabar del Gobierno de la Nación una mayor atención a la situación económica del campo y hacer patente la realidad actual de los sembrados.

La reunión será dirigida por el solicitante y el Presidente de la Unión de Empresarios de la C. O. S. A., don Antonio Sendino Herrero, con domicilio en Castromocho y provisto de Documento Nacional de Identidad número 12.513.841.

Durante el desarrollo de la misma no está prevista la intervención de orador alguno.

Al final de la misma se pretende que una reducida representación sea recibida por V. E., con el fin de hacerle entrega de unas peticiones concretas.

La entidad promotora es la Cámara Oficial Sindical Agraria de esta provincia, con domicilio en esta localidad, Plaza de Abilio Calderón, s/n.

Es gracia que espera alcanzar de V. E., cuya vida Dios guarde muchos años.

Palencia, 15 de junio de 1976.

José Paredes Barrigón

—oOo—

EL ESCRITO DE AUTORIZACION OFICIAL

Vista su instancia, recibida en este Gobierno Civil el día 15 del actual, en la que solicita autorización para celebrar una reunión en lugar abierto al uso público, el día 30 de los corrientes, a las 12 horas, siendo el lugar de estacionamiento el Paseo del Salón, de esta capital, desde donde agrupados se trasladarán, hasta las inmediaciones de este Gobierno, por las calles Mayor Principal y Alonso Fernández de Madrid y cuya duración aproximada será de hora y media, siendo la entidad promotora la Cámara Oficial Sindical Agraria, y que será dirigida por V., y el Presidente de la Unión de Empresarios de la C. O. S. A., don Antonio Sendino Herrero, y el objeto de la manifestación es recabar del Gobierno de la Nación una mayor atención a la situación económica del campo y hacer patente la realidad actual de los sembrados; y que durante el desarrollo de la misma no está prevista la intervención de orador alguno pretendiendo al final de la misma que una reducida representación sea recibida por mi Autoridad, con el fin de hacer entrega de unas peticiones concretas; en uso de las atribuciones que me confiere la Ley 17/1976, de 29 de mayo, he acordado acceder a su petición concediéndole la autorización en la forma solicitada para la celebración de la citada manifestación, debiendo dar cumplimiento exacto a lo dispuesto en el artículo de la citada Ley

Dios guarde a V., muchos años.—El Gobernador Civil, **José María Rabanera y Ortiz de Zúñiga.**

"San Juanillo", el "Día de los chiguitos"

Esa gran importancia de ser niño

Por Antonio ALAMO SALAZAR

Vuelve "San Juanillo".

...¿Y por qué no?

Sería una lástima que se perdiese por ahí, en el olvido, en el desuso, en el "dejar pasar", en el "dejar no hacer", sin regresar.

Y como es insulso eso de buscarnos motivos para lástimas, se ha tratado de que "San Juanillo" vuelva.

La tradición, en realidad, es pueril..., como tantas y tantas tradiciones; pero también es cierto que si queremos ir en busca de trascendencias, es suficiente con recurrir a lo simple, a lo sencillo; en esto tiene mucho que ver aquello, con trasunto evangélico, de que los últimos serán los primeros; se dice de un coloso de la humanidad, Edison, que por la llana simplicidad de prenderse en la solapa de la raída (pero cuidada) chaquetilla de adolescente un alfiler encontrado en el suelo, se le comenzaron a abrir muchas puertas, pues un potentado fue testigo del gesto del joven y previsor Edison.

Pequeñas causas, grandes efectos.

Cosas de la vida.

Entonces ¿para qué tirar al traste una tradición que a nadie hace daño y que puede hacer gran bien a muchos?

Es lo que sucede con "San Juanillo".

La tradición convierte, en Palencia, a la jornada del 24 de junio, en "Día de los niños"; en Palencia diríamos el "Día de los chiguitos".

Es, para Palencia, como la "fiesta del Obispillo" en los viejos cenobios, para lograr una jornada amable y luminosa, en la que los niños son los protagonistas.

A la altura mañanera del 24 de junio los chiguitos se echan a la vía pública. Madrugadoramente montan sus altares, poniendo mucho amor, mucha ilusión y mucha fantasía, en plena calle; no pueden hacer muchas "florituras", porque en realidad se valen de sus propios medios; por otra parte no se trata de montar una obra de arte, sino todo lo contrario: un altar infantil, en el que el ramaje, la flor y la estampa tienen cabida; es suficiente..., el resto —la ternura infantil— no se ve, pero allí —en el altar mismo— está palpitando.

Los chavales cogen su platillo y su estampa (una vieja estampa de recordatorio de primera comunión o de algún antañón novenario), y se echan a la calle, teniendo como "cuartel general" el altar de ramaje y de fantasía.

—"Una limosla para San Juanillo".

—"San Juanillo no come", responden los transeuntes "asaltados".

—"Pero gasta calzones", replica el chavál.

Y así, con esa sencillez, con esa simplicidad, se desarrolla el rito palentino de esa mañana-niña de Palencia, que nos brinda la fiesta de San Juan.

Los transeuntes terminan por depositar alguna "pesetilla" en el breve plato, y todos contentos.

Los chiguitos no se conforman con el "asalto" al transeunte; van de casa en casa, de vivienda en vivienda, como las viejas visitas pidiendo el aguinaldo.

Y así, entre altares, platos, estampas y callejeo infantil, se teje la maraña entrañable de la mañana sanjuanera (mejor diríamos "sanjuanillera") en Palencia.

Es una tradición de los pequeños para los pequeños, aunque en ella participemos los no tan niños. Una tradición que, por ser de los chavales, merece el respeto y el rango que debe darse a lo sencillo y a lo limpio.

Ahora, por ejemplo, se trata por todos los medios de hacer profesión de autenticidad; y a uno se le ocurre que lo auténtico es lo infantil. Cristo mismo pedía a los mayores que no estorbasen para que los chavales se le acercasen; y dijo, además, que para salvarse es preciso hacerse como niños. El propio Dios, en su eternidad, veló ciertas revelaciones y lecciones a los sabios y prudentes, y se las comunicó a los pequeños.

En la mañana de San Juan los niños palentinos se volcarán en la calle, con platillos y estampas; este año con mayor profusión, por las razones que ya conocemos. Vale la pena que los mayores tomemos en serio esta entrañable "chiquillada" del palentino "San Juanillo". Uno sabe que les haremos mucho bien a los chiguitos si, además de poner alguna pesetilla en su plato, atisban que nos estamos tomando en serio su tradición.

Vale la pena considerar —con Tagore— que cualquier niño es el mensaje de que Dios no ha perdido aún la esperanza en los hombres; de esta forma, tengamos la seguridad de que el "San Juanillo" 1976 nos hará asimismo mucho bien a los que ya hemos dejado de ser "chiguitos".

LEA TODAS LAS SEMANAS NUESTRO "SUPLEMENTO AGRICOLA"

Cartelera

TEATRO PRINCIPAL
SALA ESPECIAL
Hoy: 5-8 y 10,45 noche
Un extraordinario estreno
la obra maestra de Visconti
«MUERTE EN VENECIA»
(Death in Venice)
V. O. subtítulos en español
(Mayores 18 años)

CINE REY D. SANCHO
Refrigerado
HOY: 5-8 y 10,45 noche
Dustin Hoffman, en:
«¿QUIEN ES HARRY KELLERMAN?»
Un gran éxito del cine americano
(Mayores 18 años

CINE ORTEGA
5-8 y 10,45. Mayores 14 años
y menores con tutores
Yul Brynner, Richard Benjamin y James Brolin en:
«WEST WORLD ALMAS DE METAL»
¡Donde nada puede fallar!

CINE AVENIDA
5-8 y 10,45. Mayores 18 años
Bulle Ogier en:
«EL GANG DE LOS REHENES»
La venganza se había apoderado de su libertad

CINE PROYECCIONES
Desde las 4. 18 años
«BAÑO DE SANGRE AL SALIR EL SOL»
y
«EL TRIANGULO»
Nota: Festivo desde las 3,45

CALIFICACION MORAL: «Muerte en Venecia» (S. C.); «¿Quién es Harry Kellerman?» (3R); «West Wolrd almas de metal» (S. C.); «El gang de los rehenes» (3R); «Baño de sangre al salir el sol» (S. C.); «El triángulo» (4).

CUPON
VACACIONES GRATIS CON DIARIO-DIA
CADA DOS DE ESTOS CUPONES SON CANJEABLES POR UN NUMERO PARA EL SORTEO MENSUAL DEL VIAJE A BENIDORM, PARA DOS PERSONAS, CON TODOS LOS GASTOS INCLUIDOS.
¡A BENIDORM, CON DIARIO-DIA!

SUCESOS EN LOS PUEBLOS

Cuatro muertos, en diversos accidentes

AHOGADO EN EL PANTANO

Hacia las cuatro de la tarde del pasado lunes, día 21 de junio, dos amigos, Rafael Martín García y Ramón Mata Villa, se encaminaron al pantano de Aguilar de Campoo, con ánimo de darse un baño.

Efectivamente, en la playa «Paúl», del pantano de referencia, Rafael y Ramón se introdujeron en el agua; ninguno de los dos sabía nadar; Ramón se quedó a unos diez metros de la orilla; Rafael llegó hasta unos treinta metros hacia el centro del pantano, sirviéndose de un flotador.

Poco después de estar dentro del agua, hacia las cuatro y media, Rafael se dio cuenta de que Ramón se encontraba en apuros y que se sumergía en el agua. Salió todo lo antes que pudo, aunque en ello transcurrieron varios minutos; pidió auxilio, pero no había nadie por las inmediaciones, por lo que Ramón no guida en el lugar del suceso; por pudo ser salvado. Rafael fue en un coche, que al poco tiempo pasó por el pantano, para dar cuenta a la Guardia Civil, que se personó en seel juez de Cervera de Pisuerga se procedió al levantamiento del cadáver, una vez que, fuera ya del agua el cuerpo de Ramón, el médico forense dictaminó el fallecimiento. Ramón tenía 23 años de edad y era vendedor de pescados en Matamorisca.

AHOGADO AL CAER A UN ESTANQUE

Asimismo, el lunes, día 21, hacia las siete de la tarde, pereció ahogado el labrador de Baltanás, Sabino Espina Andrés, de 49 años casado.

Se encontraba por la tarde en una finca suya, en el pago «Rabanillo», término municipal de Baltanás, realizando faenas campesinas de atención a la finca. Con él se encontraban su esposa y un amigo, Agustín Diego Puertas, de 44 años.

Sabino trataba de acoplar la manguera o cebolla a la bomba de extracción de agua por aspersión de un tractor situado al borde de un estanque de agua, de 10 por 7,5 metros de superficie. Resbaló y cayó al estanque desde una altura de dos metros. Su esposa y su amigo pidieron auxilio a los que se encontraban en una finca contigua, que le sacaron del agua, tratando de hacerle en seguida la respiración artificial y trasladándole al domicilio del médico, donde llegó ya cadáver.

MUERTO EN ACCIDENTE DE TRAFICO

El martes, día 22, se produjo un accidente de tráfico a la altura del km. 10,1, de la carretera P-413 (de Quintana del Puente a la carretera C-617), en un tramo recto de la calzada, término municipal de Villalaco.

El vehículo Renault R-7, matrícula BI-3355-J, conducido por Manuel Arce Santos, de 49 años, se salió de la vía, al parecer por llevar excesiva velocidad, y volcó fuera de la calzada; falleció en el acto el conductor, quedando con heridas leves el otro ocupante del vehículo, Raúl Narro Alda, de 22 años.

Ambos llevaban puesto el cinturón de seguridad.

MUERE FULMINADO POR UN RAYO

Julián García García, de 52 años casado, carpintero, de Cornón de la Peña, se encontraba el martes, día 22 de junio, hacia las ocho y media de la tarde, recogiendo hierba en el «Prado Cerrado», del término municipal de Cornón, cuando un rayo le fulminó, antes de que Julián pudiese ponerse a salvo fuera del campo abierto.

Por la autoridad judicial se procedió al levantamiento del cadáver.

AYUNTAMIENTO

El viernes, sesión de la Permanente

El próximo viernes, día 25, a la una de la tarde, celebrará sesión ordinaria la Comisión Municipal Permanente del Ayuntamiento.

El orden del día de la misma comprende los siguientes puntos:

1. Acta de la sesión anterior.
2. Certificaciones de obras.
3. Actividades molestas.
4. Contratación.
5. Fomento.
6. Servicio contra incendios.
7. Facturas.
8. Plus Valía.
9. Asuntos de cementerio.

Esta noche, verbena de San Juan

Se celebrará a las 11, en la Plaza Mayor

En esta fecha, víspera de San Juan, se celebrarán en nuestra ciudad los actos organizados por la Cofradía Penitencial del Santo Sepulcro y de San Juan Bautista, con motivo de su fiesta titular, que patrocinará el Ayuntamiento en las celebraciones tradicionales, como la verbena popular y ceremonia devocional previa, desde antiguos tiempos llevadas a cabo en Palencia.

Según se ha anunciado, a las ocho de la tarde, se celebrará la procesión organizada por dicha Cofradía, con la que se restablece un antiguo desfile procesional de la misma. Saldrá la procesión de la ermita titular, sita en la calle de Lope de Vega para recorrer las calles de Ignacio Martínez de Azcoitia y Plaza Mayor, regresando por la Plaza del General Ferrer, Felipe Prieto, Plaza de Abilio Calderón y Lope de Vega, hasta la capilla de procedencia. En la Plaza Mayor se incorporarán los componentes de la Corporación Municipal, oficiándose, al terminar la procesión, la santa misa, en dicha capilla, con el beso de la sagrada reliquia y reparto de tomillo.

A las diez de la noche, se iniciará en la Plaza Mayor los actos piadosos de San Juan, que consistirán en la tradicional bendición y reparto de tomillo, en el pórtico del Ayuntamiento, que llevarán a cabo el alcalde y concejales al pueblo, dándose a venerar por el capellán municipal don Aquilino Pérez, la reliquia del santo a los fieles.

Sobre las once de la noche, comenzará la verbena popular, en el recinto de la Plaza Mayor. Este año dicha Cofradía con el antedicho patrocinio, ha organizado diversos actos «folk», con los que se quiere dar mayor esplendor a la verbena. Y, así, habrá una actuación de diversos grupos «folk», y de coros y danzas de S. F. de Palencia, con varias actuaciones.

Los típicos puestos de bebidas, churrerías, tómbolas, etc., funcionarán en el recinto de la Plaza Mayor.

Mañana, festividad de San Juan Bautista, a las diez de la mañana, se oficiará en la citada capilla de la Cofradía, una misa, por el Ilmo. Sr. Don Angel Sancho, consiliario de la Junta de Hermandades y Cofradías Penitenciales de Semana Santa, con la veneración de la reliquia a continuación, y presidencia de autoridades.

Y se celebrará, asimismo, el concurso de «Altares de San Juan», convocado por la Cofradía, para renacer la antigua costumbre infantil palentina, visitándose por los miembros de la Comisión los altares inscritos, con entrega de los premios a los ganadores, a las doce y media de la mañana.

Igualmente, a la una de la tarde, se procederá a la entrega de un pergamino a la Delegación Provincial de la Juventud, de Palencia, como reconocimiento al título de Hermano Honorario de la Cofradía otorgado.

HACIENDA

IMPUESTO GENERAL SOBRE LA RENTA DE LAS PERSONAS FISICAS

INGRESO A CUENTA

Se recuerda a los contribuyentes por Impuesto General sobre la Renta de las Personas Físicas, que formularon declaraciones positivas por el ejercicio de 1975, que el día 30 de los corrientes finaliza el plazo establecido por el Decreto 822/1976, de 24 de febrero, para efectuar, en concepto de anticipo del impuesto que en su caso pudiera corresponder al ejercicio de 1976, el ingreso de un tercio del importe de la autoliquidación que hubieren practicado por el año 1975.

El impreso de declaración, ajustada a modelo, pueden recogerlo en la Sección de Imposición de las Personas Físicas y de las Empresas de esta Delegación de Hacienda.

Palencia, 22 de junio de 1976.—El Deelgado de Hacienda, **Eusebio Trujillo.**

Recuerdos viejos

Niños palentinos a veranear a MEDINA

La serenidad y arrojo de un cura gallego

Ciclistas locales para la Vuelta a Palencia

Hace 75 años

24 DE JUNIO DE 1901

Pocas y muy de segunda fila las noticias contenidas en los periódicos de aquel día. Helas aquí de forma esquematizada:

Todos se hacían lenguas del arrojo y serenidad del cura párroco de Seijadas (Orense); estaba acostado cuando le despertó un facineroso, que le encañonaba con un revólver y le pedía la bolsa; dióle el cura párroco lo que a mano tenía y dijo al ladrón que en su armario guardaba dinero. Pensó el bandido que el cura estaba muerto de miedo y descuidó la guardia; total, que el párroco de Seijadas pegó un mamporro al ladrón, le ató de pies y manos y se fue en busca de los guardias, a quienes entregó el «paquete».

En Saldaña se habían quedado sin director para la banda municipal de Música; querían reorganizarla en condiciones y anunciaba el puesto vacante por 50 pesetas de sueldo mensuales.

En un pueblo leonés, lindante con la provincia de Palencia, se amotinaron los vecinos; querían linchar al rico del pueblo, porque para dar un escarmiento a sus hijos, a los que tenía por derrochones, les había uncido al yugo, obligándoles a tirar del carro.

Por último, mucha animación en Palencia para asistir a las ferias de Burgos; se preparaban viajes, es que torearían, nada menos, «Bombita», «Bombita Chico», «El Algabeño» y «Lagartijo». La flor y nata de la torería.

Hace 50 años

24 DE JUNIO DE 1926

En el mixto de Santander llegó la Agrupación Artística Reinosana; venían para ofrecer una velada en el «Principal». En la estación les esperaban las autoridades y cuantos tenían algo que ver con el mundillo artístico en Palencia.

La velada, con predominio de los números corales, resultó muy entretenida. Según el informador, asistió un «selecto público», forma piadosa de decir que el Teatro estuvo vacío. Los campurrianos regresaron, pese a todo, satisfechos y contentos a Reinosa en los trenes de la madrugada.

Se acordó aquel día organizar el envío de tres colonias de niños raquíticos a Medina del Campo, para que pasaran el verano, donde les esperarían buenos aires y mejores cocidos que en su casa. Corría con la organización de las colonias la Junta Provincial Antituberculosa, que por aquellos años tenía tarea a destajo en Palencia.

Por último, el gobernador, decidido siempre, anunció que iba a imponer multas de 500 pesetas a los labradores de la Vega de Carrión y de Saldaña que desviaban aguas del río y ponían en peligro el abastecimiento del líquido elemento a la capital aquel verano, que se presentaba ya muy seco.

Hace 25 años

24 DE JUNIO DE 1951

La atención mundial se desvió desde Corea, a Persia. Tensión en el país de los descendientes de Ciro. El petróleo era la riqueza nacional, de la que sacaban ellos poco partido; la «tajada» se la estaba llevando impunemente Inglaterra. Dispuestos a cortar por lo sano, pues las buenas gestiones no habían servido para nada, aquel día Persia se incautó de la «Anglo Iranian Oil Company». «Rugió» el león británico y puso en pie de guerra a sus paracaidistas de Chipre, pero los persas no se amilanaron.

Para el 28 de junio estaba anunciada la Vuelta Ciclista de Palencia; por fin, se pudo contar con un equipo palentino, pues sin ellos la «ronda» carecía de interés. Dirigidos por Liberato Ruesga, iban a defender los colores de Palencia Martín, Sendino, González, Tejo y Galindo. No parecía muy fácil ponerles de acuerdo y esa era la tarea que echaron sobre los hombros del siempre entusiasta Liberato.

Dietario

JUEVES, 24 JUNIO 1976

El nacimiento de San Juan Bautista

SANTORAL. — Santos: Teodgaro, confesor; Orencio, Eroes, Farnacio, Fermín, Ciriaco, Firmo y Longino, hermanos; Fausto, Agiberto y Agoardo, mártires; Teodulfo, Simplicio, Guiardo, obispos; Iván, erm.; Bartolomé, confesor.

(Misa: Del nacimiento de San Juan Bautista. — Solemnidad).

Sale el sol a las 6,45 horas y se pone a las 21,49 horas. — Sale la luna a las 4,25 horas y se pone a las 18,59 horas. — Luna nueva el 27.

REFRAN: San Juan casero y San Miguel mocero.

Revistas informativas, de labores, decoración, literarias, humorísticas, técnicas, en I. G. DIARIO-DIA

EFEMERIDES. — 1170: Nace Santo Domingo de Guzmán. — 1519: Muere Leucrecia Borgia. — 1835: Muere Zumalacárregui. — 1894: Asesinato del presidente Carnot.

AL QUITE

DIAS Y AFANES

Organizar la manifestación

Ya tienen los labradores autorización para manifestar, "dentro de un orden", sus pesares, sus aspiraciones, sus cabreos. Desde el martes cuentan con el "Nihil obstat" gubernativo. Para muchos la aquiescencia oficial ha constituido una sorpresa. Para otros, no. Afirmaban los primeros que la "lancha de desembarco" de la petición campesina quedaría varada y sin rumbo en la playa de la autoridad gubernativa. Rabanera y Ortiz de Zúñiga les ha demostrado que estaban equivocados; que su sensibilidad de gobernante está conectada y bien conectada con la realidad palentina.

Ahora se inicia un camino urgente y difícil. La manifestación no puede fracasar. El "comando" organizador se lanzó a esta por aquí desconocida empresa interpretando el sentir de las gentes del campo. Son, por lo tanto, los campesinos quienes han de dar el paso al frente y el día 30 decir "¡Aquí estamos!" y llegar a Palencia con su carga de insatisfacciones para, dentro del contexto legal, hacerlas públicas. Si la manifestación fracasara —y no existe razón alguna para ello— desalrado "papel" el de los organizadores. Tampoco el fracaso diría nada en favor de los demás labradores, quienes, en buena lógica, en adelante habrían de poner sordina a sus palabras por mucho tiempo, medirlas mejor y quedar solos a la intemperie de su indolencia.

Para que tal no ocurra se ha comenzado a pisar a fondo el acelerador de los preparativos. No puede hacerse concesión alguna a la improvisación. La gente de por acá es fría para las comparecencias públicas. Lo fue siempre. ¿Acaso hay alguién que piense que cuando otras veces se registraron afluencias masivas por razones sentimentales y patrióticas, o se produjeron en oleadas los telegramas y las adhesiones fervorosas, todo surgió espontáneamente? Fue preciso "mover" a la gente para que exteriorizara los sentimientos, que, indudablemente, llevaba dentro. Aquí la única comparecencia espontánea y sin organización previa fue la llegada de gentes de la provincia a "La Balastera" cuando jugó el "Valladolid"... Nadie, por lo tanto, se va a rasgar las vestiduras hipócritamente porque se organice la manifestación contestataria de ahora.

Medio país va a estar pendiente de lo que el próximo miércoles ocurra en Palencia. Los agricultores tienen la palabra. El "comando" va a "pelear" estos días los pueblos para que los pueblos den la respuesta, que de ellos se espera. Como se decía aquí mismo hace unos días, es mucho lo que está en juego, al margen de los prestigios personales.

P. M. B.

Educación y Ciencia

El próximo sábado, centro de colaboración pedagógica

Plazo de preinscripción para Formación Profesional para el curso 1976-77

El próximo sábado, día 26 de junio actual, se celebrará un nuevo Centro de Colaboración Pedagógica, dentro del Cursillo que se viene desarrollando para profesores de E. G. B., en la provincia de Palencia.

Los profesores de E. G. B. que vienen realizando este Cursillo deberán acudir al Instituto «Alonso Berruguete», de nuestra ciudad, a las diez de la mañana de referido día.

Palencia, 23 de junio de 1976.—El Delegado Provincial-Presidente de la Comisión Provincial, **José Luis Arranz y Pérez de Leceta.**

PLAZO DE PREINSCRIPCION EN LAS SECCIONES DE FORMACION PROFESIONAL

De acuerdo con lo establecido en la Orden Ministerial de 13 de mayo pasado (publicada en el «Boletín Oficial del Estado» de 11 de junio), se abre un plazo de preinscripción de alumnos de Formación profesional para el próximo curso 1976-77, en todos los Centros estatales de dicho nivel educativo, fundamentalmente en las Secciones de Formación profesional de Saldaña, Guardo y Aguilar de Campoo.

Los impresos para estas inscripciones se recogerán en las propias Secciones de Formación profesional.

El plazo para estas preinscripciones finalizará el día 10 de julio próximo.

Palencia, y junio de 1976.—**El Delegado Provincial.**

M.C.D.2022

LA VIDA EN LA REGION

Fumigación en las alamedas de Segovia contra la plaga forestal de la "galeruca"

Nuevo plan de ordenación de tráfico urbano en Valladolid

AVILA

ROBO EN EL DOMICILIO DEL PARROCO DE SAN VICENTE.—Recientemente se produjo un robo en el domicilio parroquial de San Vicente, mientras el titular de la iglesia oficiaba misa en la misma.

Los ladrones forzaron la puerta de entrada, revolvieron toda la casa y, aunque no tocaron los objetos de valor, se llevaron una buena suma de dinero.

BODAS DE PLATA DE LAS V Y VI PROMOCIONES DE INTENDENCIA.—En la Academia de Intendencia de esta capital, han celebrado sus bodas de plata promocionales, los integrantes de las V y VI promociones de la misma. Hubo una misa en la iglesia de Santa Teresa. Más tarde, en el Palacio de Polentinos, sede de la Academia, tuvo lugar el acto castrense de la renovación del juramento de fidelidad a la Bandera, que realizaron los asistentes de dichas promociones, quienes, seguidamente, se reunieron en una comida de hermandad, acompañados de sus esposas y familiares.

BURGOS

INAUGURACION DEL NUEVO DOMICILIO DEL «CENTRO SEGOVIANO».—Acaba de llevarse a cabo la inauguración de la nueva sede del Centro Segoviano de Burgos, establecida en Lain Calvo, 4.

Con este motivo, se proclamó la «Alcaldesa 1976», cuyo gentil título recayó en la señorita María Antonia Santidrián Ramos.

CELEBRACION DEL DCL ANIVERSARIO DE LA LLEGADA DE RELIGIOSAS AL MONASTERIO DE CASTROJERIZ.—Se ha celebrado con la solemnidad del caso, la conmemoración del DCL aniversario de la llegada de religiosas clarisas 1326-1976 a su actual monasterio, fundado por los años de 1315 por don Fernando de Haro, uno de los tres hijos que don Diego López de Haro, el XV Señor de Vizcaya, fundador de la villa de Bilbao, tuvo en su matrimonio con la infanta doña Violante, hija de Alfonso X el Sabio.

ELIMINATORIAS DEL CONCURSO PROVINCIAL DE INSTRUMENTISTAS.—Ha sido grande el número de instrumentistas de flauta, pito y dulzaina, que se han inscrito en el Grupo de Danzas burgalesas «Justo del Río», para participar en el concurso de tales instrumentos convocado al efecto. Para flauta se han inscrito 74 y para dulzaina, tres. Debido a este elevado número, se celebrarán tres eliminatorias los días 22, 23, 24 y 25. Se han presentado concursantes de Burgos, Aranda, Briviesca, Puentedura y Tardajos. El certtamen está organizado por dicho Grupo de Danzas y patrocinado por la Caja de Ahorros Municipal.

SALAMANCA

PREMIOS «FRAY LUIS DE LEON» Y «MIGUEL DE UNAMUNO» DE LA UNIVERSIDAD.—La Universidad de Salamanca, a fin de estimular la creatividad y el trabajo de los estudiantes universitarios, ha acordado la creación de dos premios: el Premio «Fray Luis de León» y el Premio «Miguel de Unamuno».

El primero, dotado con 30.000 pesetas, será para trabajos de creación artística realizados en equipo: artes plásticas, interpretación y creación musical o teatral, cinematográfica, fotográfica, artesanía, etc.

El segundo, también dotado con 30.000 pesetas, será para un trabajo de carácter humanístico o científico realizado en equipo.

Podrán participar en el concurso todos los estudiantes matriculados en la Universidad de Salamanca. Y el plazo de presentación se cerrará el 18 de diciembre de 1976.

SEGOVIA

FUE PRESENTADO OFICIALMENTE EN SEGOVIA EL INSTITUTO NACIONAL CASTELLANO LEONES. — Recientemente, se celebró en el salón de actos de la Caja de Ahorros, la presentación oficial en la provincia segoviana, del Instituto Regional Castellano-Leonés. Efectuaron la presentación y posteriormente dirigieron el coloquio, don Carlos Carrasco y don Antonio Velasco.

FUMIGACION EN LAS ALAMEDAS DE LA CIUDAD CONTRA LA PLAGA DE LA «GALERUC». — Por cuarto año consecutivo, ha comenzado, en Segovia, la fumigación en toda la zona forestal contra la llamada «galeruca», plaga que afecta a los árboles desfoliándoles y dejándoles muy debilitados.

VALLADOLID

NUEVA ORDENACION DE TRAFICO EN LA CIUDAD.—Va a entrar en vigor la nueva ordenación de tráfico urbano (primera fase), para esta ciudad, a mediados del próximo mes de julio. Esta ordenación responde al nuevo Plan General de Ordenación de Tráfico en Valladolid, y ha sido confeccionado por un equipo de expertos de la Jefatura Central de Tráfico, auxiliados de cerebro electrónico y de otros medios técnicos modernos.

Este nuevo plan fue presentado el pasado sábado por el alcalde, a los informadores locales.

Organización Juvenil Española

Campamento "Alfonso VIII"

Finalizado el curso escolar, la Organización Juvenil Española continúa sus actividades, dentro de la Campaña de Campamentos organizada por la Delegación Provincial de la Juventud.

En el ya tradicional emplazamiento de Somo-Loredo (Santander), el primero de los dos turnos de la Organización Juvenil Española, se celebrará del 5 al 19 de julio próximos, pudiendo asistir al mismo, todos los miembros del Círculo Cristo del Otero, comprendidos entre las edades de 10 a 14 años.

La finalidad formativa y convivencial de los Campamentos, hacen de éstos, unas eficaces y activas Escuelas al aire libre, donde la amistad y el compañerismo, la mochila y la canción, la marcha y el juego van dejando «poso» en el alma del muchacho. Un «poso», que difícilmente va a dejar de intervenir en su conducta, y que va a colaborar, quizás decisivamente, a la formación que de la familia, del colegio, de la iglesia y de las demás instituciones formativas va a recibir a lo largo de su vida.

El cuadro de dirigentes y mandos del campamento, a fin de atender las solicitudes de asistencia, consultas, etc., así como de preparar con los propios acampados, las actividades que éstos realizarán, se reúne todos los días por la mañana en la Delegación de la Juventud (Onésimo Redondo, 6) y por la tarde de 5 a 8, en la Residencia «José Antonio Elola» (Campo de la Juventud).

Siendo nuestro deseo, el que ningún muchacho de Palencia, deje de asistir a este campamento por falta de plazas, rogamos que el boletín de inscripción así como la cuota correspondiente sea entregado en el menor plazo posible de tiempo.

VIDA RELIGIOSA

APOSTOLADO DE LA ORACION
Iglesia de San Francisco PP. Jesuitas

El jueves día 24, en la función de la tarde, vigilia preparatoria a la festividad, con predicación del muy ilustre Sr. D. Zacarías Gama.

Día 25, festividad del Sagrado Corazón. Al final de la misa de una, exposición de S. D. M. hasta los cultos de la tarde. 7'30, rosario, celebración eucarística, solemne procesión con visita de altares y bendición con el Santísimo.

Días 26, 27 y 28, triduo en honor del Inmaculado Corazón de María. Predicará el P. Hilario Apodaca C. M. F.

UNION EUCARISTICA REPARADORA

RETIRO MENSUAL. — Tendrá lugar, el viernes 25 de los corrientes, en Nazaret a las siete y media de la tarde, con meditación, Eucaristía y encuentro.

DIARIO DE AVISOS

FARMACIAS DE GUARDIA

Miércoles, 23: Don Javier Atienza (Mayor, 31) y don Basilio Varona (Plaza Héroes del Alcázar, 4).

Jueves, 24: Don José Luis Tejedor (Teniente Velasco, 15) y don Javier Font (Avenida Asturias, 13).

CUPON PRO CIEGOS

En el sorteo celebrado el día 22 de junio, ha resultado premiado con 2.500 pesetas el número 242 y con [illegible] todos los números terminados en 42.

NODO de SUCESOS

LA ZONA SUR DE CHILE asolada por los temporales

Envenenan las aguas de varios pueblos de SICILIA

Campesinos mejicanos lincharon a un comunista por matar al comisario del pueblo

CHILE, ASOLADO POR LOS TEMPORALES

Santiago de Chile. — Un desolador panorama presentaba anoche la zona sur de Chile azotada por temporales de lluvia, viento y nieve, encontrándose doce pueblos aislados, 45 puentes destruidos y 24 caminos cortados, a lo que debe sumarse la muerte de no menos de seis personas y algunos miles de familias damnificadas.

Aviones y helicópteros de la fuerza aérea se encuentran colaborando en el rescate de las familias aisladas, como consecuencia de los desbordamientos de los ríos los cuales han arrastrado numerosas viviendas.

Varias calles de la ciudad de Valdivia se encuentran anegadas y las clases en diversos colegios han sido suspendidas.

El servicio ferroviario entre la ciudad de Osorno y Puerto Monte está suspendido ya que la vía férrea está cortada en varios sectores debido a los derrumbamientos.

ENVENENAN LAS AGUAS POTABLES DE VARIOS PUEBLOS

Palermo (Italia) (Efe). — Numerosos barrios de Palermo (en Sicilia) y varios pueblos de su provincia quedaron sin agua a causa de haber sido envenenadas las de una laguna de servicios de la región con cianuro

Han podido establecerlo hoy por las autoridades sanitarias palermitas, después que ayer apareció la superficie de la laguna cubierta de peces muertos. Inmediatamente se procedió a recogida de muestras para análisis y hoy se comprobó que fueron vertidos en la laguna más de dos kilos y medio de cianuro potásico.

La laguna artificial, denominada de la «Conca d'Oro» suministra el agua potable para más del 50 por 100 de los barrios de Palermo y varias barriadas periféricas y pueblos. El aviso de que las aguas están contaminadas ha sido dado inmediatamente y se cortaron las salidas de servicios.

Las autoridades policiales intentan establecer la identidad de los responsables. Se vincula el envenenamiento de estas aguas con un robo cometido hace tres días en un automóvil perteneciente a un médico de la provincia. Este dijo que en el vehículo había más de dos kilos y medio de cianuro potásico que no han sido hallados posteriormente. Los ladrones lo habrán arrojado a la laguna para deshacerse de él.

La fauna de la laguna quedó completamente destruida y se ha montado una vigilancia para evitar que ninguna clase de ganado se acerque a las orillas.

AJUSTE DE CUENTAS MAFIOSO

Palermo (Italia). (Efe). — Padre e hijo fueron muertos hoy a tiros en un cruce de carreteras de la provincia de Palermo (en Sicilia) en lo que la policía estima un ajuste de cuentas entre grupos mafiosos.

Matteo Corrado de 53 años y el hizo Vicenzo de 18, fueron asaltados cuando viajaban en un automóvil. Ambos estaban fichados por la policía como pertenecientes a una «cosca» (banda) mafiosa.

SECUESTRAN A DOS NIÑAS EN COLOMBIA

Bogotá. (Efe).—Dos niñas fueron secuestradas ayer en el municipio de Fontibón, situado al oeste de Bogotá, cuando se disponían a dar un paseo en compañía de una empleada del servicio doméstico, informó la policía.

Las niñas, Liliana y Mercedes Gama, pertenecen a una familia de pocos recursos económicos.

Desde hace pocos días la madre de las niñas, Inés Canón de Gama, venía recibiendo llamadas telefónicas de algunos extorsionistas que le exigían determinada suma de dinero, bajo la amenaza de que si no la entregaba secuestrarían a sus dos hijas.

CALOR: DIEZ NIÑOS MUERTOS POR DESHIDRATACION EN MEJICO

Reynosa (Tamaulipas, Méjico). (Efe). — Diez niños de corta edad han muerto deshidratados a consecuencia de las altas temperaturas registradas en esta zona del norte de Méjico.

El fallecimiento de los niños por deshidratación se debió a la temperatura de 45 grados alcanzada en Reynosa en los últimos cuatro días.

El Servicio Meteorológico ha pronosticado que estas altas temperaturas persistirán en los próximos días.

EPIDEMIA DE DISENTERIA EN UNA ISLA PRISION

Bogotá. (Efe). — La isla prisión "Gorgona" situada en el Océano Pacífico, al oeste del país, fue declarada ayer en estado de emergencia, a raíz de una epidemia de disentería que se ha venido registrando desde hace algunas semanas entre la población reclusa.

Según las autoridades sanitarias, la enfermedad ha sido producida por una clase de amibas que contiene el agua de la región.

Más de 200 detenidos han sido atendidos en la enfermería de la prisión.

Se anunció que serán enviados a Gorgona equipos médicos de refuerzo para tratar de erradicar la enfermedad.

TRAFICO DE DROGAS

San Salvador. (Efe). — La policía capturó el pasado fin de semana al ciudadano colombiano Alfonso Chacón Díaz, cuando se dedicaba a vender drogas a un grupo de jóvenes.

La captura se debió a la denuncia de varios vecinos que dijeron que en casa de Chacón había escándalos continuos.

El acusado dijo que desde hace cuatro años se dedicaba al tráfico de marihuana, que adquiría a intermediarios guatemaltecos.

Según el informe policial, la marihuana es de procedencia peruana.

COMUNISTA LINCHADO

Ciudad Valles (San Luis Potosí, Méjico). — Un presunto miembro de la «Liga Comunista 23 de Septiembre» fue linchado y su cuerpo destrozado a machetazos por un grupo de campesinos en el poblado de «Los Otates», cercano a esta ciudad, en el estado mejicano de San Luis Potosí.

Los campesinos disculparon su acción asegurando que el «terrorista» había matado a sangre fría al comisario municipal del lugar y herido gravemente a cuatro personas más.

Otros cinco individuos, tras el linchamiento de su compañero lograron huir en un coche, al ver que la muchedumbre blandía machetes, palos y hachas.

Se indicó que la víctima era líder de la proscrita «Liga Comunista» y había creado un imperio de terror en la zona donde viven cerca de 200 campesinos.

La «Liga Comunista 23 de Septiembre» es un grupo que en los últimos meses ha cometido una serie de actos terroristas, entre los que se cuentan secuestros, asaltos a bancos y asesinatos de policías en la ciudad de Méjico.

SUBDITO FRANCES AHOGADO

Portbou (Gerona). (Cifra). — A última hora de ayer ha aparecido flotando sobre las aguas de esta playa el cuerpo sin vida del súbdito francés Eugene Rotier, de 25 años de edad, que se encontraba pasando el día en esta localidad de la Costa Brava catalana.

El muerto, vecino y natural de la localidad gala de Armentieres, se había desplazado a Portbou en compañía de su esposa, que identificó el cadáver, para pasar unos días de vacaciones.

BARCO GRIEGO INCENDIADO

Johannesburgo. (Efe). — Veintiún tripulantes de un carguero griego fueron rescatados anoche, después de haber abandonado su barco en el Océano Indico, 200 millas al noroeste de Maputo, como consecuencia de un incendio en la sala de máquinas.

Los tripulantes del barco griego "Nimbros", de 3.000 toneladas, fueron recogidos por el "Agamenon", que acudió al lugar del accidente al captar las llamadas de socorro del barco incendiado.

Según el "Lloyds" de Londres, el barco transportaba un cargamento de caucho, latex y madera procedente de varios puertos de Africa del Sur.

BANDA DE MUSICA

PROGRAMA de las obras que interpretará la Banda Municipal, el día 24 de junio de 1976, en el Paseo del Salón, a las nueve:

PRIMERA PARTE. — «El Kasar El Yedir» (Pasodoble), de Monllor.

«El último romántico» (Mazurka), de Soutullo y Vert.

«Don Manolito» (Selección), de Sorozábal.

SEGUNDA PARTE. — «Stradella» (Obertura), de Flotow.

«La Generala» (Selección), de Vives.

«Le combattant» (Pasodoble), de Monllor.

El Director

Nescafé, lo bueno conocido.

Lo que hay dentro de este frasco de Nescafé que usted conoce de siempre, es lo bueno y lo conocido.

Y no hay nada mejor que lo conocido... cuando es como Nescafé: bueno.

El sabor que usted disfruta en cada taza de Nescafé, tiene detrás de sí —y dentro de cada frasco de Nescafé— la buena textura cafetera que le da, estar hecho con granos de café recién tostado y molido.

Y el aroma inconfundible de lo conocido... cuando es bueno: Nescafé.

NESCAFÉ, sabor amigo.

® NESCAFÉ es una marca registrada por Nestlé.

Terminó el curso en el cine-club "Calle Mayor"

Lo más destacado, la gran asistencia de socios a las proyecciones y la película "Cuerno de cabra"

Con la película «Sabor a miel», que era la sesión número 558, se clausuró el viernes 18 de junio, el curso 1975-76 en el cine club «Calle Mayor», de Palencia. A lo largo de las 36 sesiones cinematográficas que en este curso se han celebrado, han sido proyectadas 14 películas francesas, 4 inglesas, 3 alemanas, 3 suizas, 2 norteamericanas, 2 polacas, una búlgara y una española.

El curso se inició el primer lunes del pasado octubre, proyectándose «Vida de familia», a la que siguieron, en el citado mes, «Cuatro noches de un soñador», «Nosotros, los niños prodigios», y «El héroe anda suelto» (filmes inglés, francés, alemán y norteamericano, respectivamente).

Los títulos proyectados en noviembre, fueron: «La invitación» (suiza); «Cita con la muerte alegre», de Juan Luis Buñuel (franco-italiana); «El manuscrito encontrado en Zaragoza» (polaca), y «La repentina riqueza de los pobres de Kombach» (alemana).

Los de diciembre, fueron: «Cuerpo de amor» (italiana); «La mujer de Juan» (francesa); «China está cerca» (italiana), y «Los mozos» (francesa).

En enero: «El imposible juego de cuatro» (suiza); «Dura jornada para una reina» (franco-suiza); «El caso Mattei» (italiana), y «Las gomas» (franco-belga).

Durante el mes de febrero, estas fueron las proyecciones: «Fuego de paja» (alemana); «El valle» (francesa); «Zardoz» (inglesa), y «La fiebre sube al Pao» (franco-mejicana)

Las proyecciones de marzo, fueron las siguientes: «Nathalie Granger» (francesa); «Milarepa» (italiana); «La estructura de cristal» (polaca), y «Los bajos fondos» (francesa).

Las sesiones de abril se iniciaron con «El pelicano» (francesa), y siguieron estos títulos: «Locos» (norteamericana); «Una chica y los fusiles» (francesa), y «La paloma» (franco-suiza).

La coproducción franco-mejicana del español Luis Buñuel, «Muerte en el jardín», inició las producciones del mes de mayo. Los otros títulos de este mes: «Cuerno de cabra» (búlgara); «El bello Antonio», y «Las cuatro brujas», ambas coproducciones italo-francesas.

Por último, en junio, los filmes proyectados, fueron: «El espíritu de la colmena», de Víctor Erice (española); «La Marsellesa» (francesa); «Víctima» (inglesa), y la ya citada al principio, «Un sabor a miel» (inglesa).

De todos estos títulos, hay que destacar, en un primerísimo plano, «Cuerno de cabra», que sin duda fue lo mejor que se proyectó durante este curso en el cine-club. Este título ha obtenido un éxito rotundo en todos los cines donde ha sido proyectado. Con él, se incorporaba la cinematografía búlgara al cine-club palentino. Otras películas que causaron buena impresión entre los cineclubistas y que merecen señalarse, fueron: «Vida de familia», «Cuatro noches de un soñador», «La mujer de Juan», «Dura jornada para una reina», «La estructura de cristal», «La paloma», «Sabor a miel», «La repentina riqueza de los pobres de Kombach», y la española «El espíritu de la colmena».

Junto a los filmes de nuevos estilos, se han proyectado también títulos que pueden ser considerados como clásicos cinematográficos —como son los dos de Jean Renoir, «La marsellesa» y «Los bajos fondos»—, que han servido para constatar las diferentes épocas cinematográficas.

A lo largo de todo el curso, se ha ido incrementando la participación del público en las presentaciones y en los coloquios al final de las proyecciones, llegando, alguno de ellos, a durar hasta tres cuartos de hora. Los casi llenos diarios han hecho que, prácticamente, quedaran cerradas las nuevas inscripciones de socios.

Actualmente se está trabajando en la programación del próximo curso que se iniciará el 4 de octubre.

M.C.D.2022

DEPORTES

Ante la final de la Copa del Generalísimo

Una artista de cine, Carmen Platero y un ciclista, Abilleira, coinciden: Canará el Atlético de Madrid

Madrid, 22. (Alfil). — Carmen Platero, la artista de cine madrileña, no tiene duda que el vencedor de la final será el Atlético de Madrid.

"Pienso que ganará el Atlético", dijo a un redactor de Alfil, para agregar en forma tajante: "va a ganar el Atlético". Carmen, madrileña de la calle Alcalá, añadió: "porque yo soy madrileña y porque el Atlético siempre está cerca del titulo, ya sea en la Liga o en la Copa y ahora no se le va a escapar, porque algún día le ayudará la suerte".

Y la estrella de cine, que está ahora de vacaciones hasta que en julio comience una película con Paco Lara de director; aseguró también a Alfil que "el Atlético será campeón porque tiene un equipo muy bueno y muy buenos jugadores. Y es, además el que mejor juego practica en España.

Lo dice esto con aire castizo, para agregar "lo mejor del Atlético es el bloque, porque tiene una defensa que se cierra muy bien, un centro del campo que sabe congelar la pelota y mandar y un contragolpe muy rápido que ve bien el gol".

La intérprete de "Dirección prohibida", "Manuela", "Mauricio", "Mon amour" y "Sin respiro, sin aliento y sin vergüenza"— esta última todavía no estrenada, aseguró también a Alfil que el partido será difícil y equilibrado, "porque una final a un solo partido es muy difícil, y porque el Zaragoza ha pegado un empujón enorme en la Copa, al recuperar a sus hombres base, y porque tiene veterania; pero a pesar de todo yo creo que ganará el Atlético".

Después de terminar la película que rodará en julio con Paco Lara, que no tiene título todavía, Carmen Platero, que estará en el Bernabeu el sábado viendo la final, hará "Las plumíferas", con Máximo Valverde y Lolita Flores.

Y finalmente, la madrileña de la calle de Alcalá, a la que ella llama "La Bien Peinà", afirma, de nuevo tajante: ganará el Atlético.

ABILLEIRA NO DUDA DEL TRIUNFO DEL ATLETICO

Madrid, 22. (Alfil). — El ciclista madrileño José Abilleira no duda del triunfo del Atlético de Madrid en la final del sábado en el Bernabeu, frente al Zaragoza.

"Yo soy del Atlético y no dudo del triunfo de mi equipo. No será fácil, pero no cabe duda de que ganará el Atlético", han sido las palabras del ciclista madrileño a un redactor de Alfil.

Para Abilleira, además, el Atlético merece el título, "porque ha hecho una Liga muy buena y está mucho mejor en la Copa".

Aunque no va mucho al fútbol, deporte que le gusta, Abilleira cree que el Atlético va a ganar la Copa, porque "cuenta con todos sus efectivos, está Ayala en plena forma y porque yo les veo con mucha moral y en un gran momento".

Abilleira, pese a que no duda del triunfo del Atlético, de su Atlético, cree que no será fácil "y tendrá que luchar mucho. Porque el Zaragoza no es un cualquiera y está muy bien en la Copa en la que también ha repuntado mucho".

Para Abilleira, el peligro para el Atlético de Madrid, estará en "Lobo" Diarte, "que puede darle un disgusto en cualquier momento. Yo no entiendo mucho de fútbol, pero siempre que he hablado con jugadores, éstos me han hablado muy bien de ese jugador".

—¿Estará en la final?, le ha preguntado finalmente Alfil al ciclista madrileño.

—No lo sé. Me ha invitado mi peña ciclista, que es Atlética, pero corro esa tarde en Segovia y no sé si me dará tiempo a llegar al partido.

Alfonso González Ruiz
CLINICA DENTAL
SUSPENDE LA CONSULTA HASTA NUEVO AVISO

PIRAGÜISMO

Ocho españoles irán a Montreal

Madrid, 22. (Alfil). — El piragüismo español estará presente en Montreal, con ocho participantes y cuatro pruebas a disputar. El presidente de la Federación Española de Piragüismo, Hernando Calleja, manifestó a un redactor de Alfil:

—Estaremos presentes en K-1, con Herminio Menéndez; K-2, con Díaz Flor y Ramos Mesione, en 500 metros; en 1.000, K-2, con Seguín y Del Riego, y en K-4, con Díaz Flor, Misione, Celorrio y Herminio Menéndez. Como suplentes figuran Betancort y Menéndez Palmeiro. En total, ocho hombres que espero realicen un papel extraordinario.

—¿Seguro? En Nottigham este fin de semana la actuación española ha sido sólo regular, ¿causas?

—Sólo una, pero importantísima. Ramos Misione estuvo con fiebre prácticamente durante los tres días de competición, y esto se nota muchísimo.

—¿Desilusionado por la actuación en Nottingham?

—No, desde luego que no. Pero la verdad es que no se ha estado a la altura que todos esperábamos. Pero esto no quiere decir que no se consiga en Canadá lo que todos pretendemos.

—¿Qué se persigue?

—Nuestras máximas aspiraciones se centran en la prueba de K-4, en la que somos campeones del mundo. Los resultados de Nottingham han sido buenos, pero no todo lo buenos que esperábamos. La lesión o la enfermedad de Ramos Misione ha influido decisivamente en las pruebas de K-2 y K-4.

—¿Qué papel puede desempeñar España en Montreal?

—Espero que excelente, sin fantasía de ningún género, pero que podemos aspirar a uno de los tres primeros lugares en cada una de las pruebas en que participamos. En K-1, 500 metros, podemos estar entre los tres primeros; en K-2, 1.000 metros, también se puede estar entre los cuatro primeros, y en K-4, 1.000 metros, se debe estar entre los tres primeros, pero en ésta más bien hacia el primero que hacia el tercero, por derecho propio y preparación física y técnica.

—¿Principales enemigos de España en estas pruebas?

—Pues, los de siempre: Hungría, URSS, Alemania Oriental, Polonia y Rumania. Hay que tener en cuenta que el año pasado en Belgrado, cuando nos proclamamos campeones del mundo en K-4, 1.000 metros, España obtuvo un tiempo de 3-06-40. El segundo clasificado, Alemania Oriental, consiguió 3-06-61, con sólo 21 centésimas de retraso. Hungría logró 3-06-76 y, Rusia, 3-06-98; es decir, diferencias pequeñísimas entre las naciones.

Por tanto, la lucha en Montreal será tremenda, porque las diferencias son pequeñísimas. Pero esto no quiere decir que España quede fuera de cualquiera de estas posiciones y que pueda alcanzar cualquiera de ellas.

—¿Más preparación para nuestros piragüistas?

—Desde luego que sí. Continuarán en Nottingham, con preparación intensiva, hasta el día 1 de julio, fecha en que partirán hacia Montreal, donde continuarán las sesiones preparatorias en el mismo escenario de los Mundiales, que se disputarán los días 28, 29, 30 y 31 de julio.

—¿Esperanzado?

—Más que esperanzado. España, creo que conseguirá alguna medalla en Montreal. Somos campeones del mundo en K-4, 1.000 metros, y espero que, a nivel olímpico, podamos revalidar este título. En las otras pruebas también creo que conseguiremos lugares destacados, y estimo que el piragüismo español se encuentra en un momento excelente y puede dar más de una sorpresa en Montreal.

—¿A pesar de lo de Nottingham...?

—Lo de Nottingham no tiene ninguna importancia, y todo ha sido debido a la enfermedad de Ramos Misione. Espero que esto no ocurra en Montreal, y todos nuestros representantes se encuentren en perfecta forma. De ser así, no cabe la menor duda de que España estara en todas las pruebas en que participe entre los primeros puestos. Estimo que en la «reina», K-4, 1.000 metros, España se alzará con el triunfo, o como muy poco un segundo o un tercer lugares. Sería una proeza del piragüismo español. Los hombres que lo defienden se merecen estos galardones, pues se han entregado por completo en defensa de los colores españoles.

Libros para contabilidad
Copiadores de cartas
I. Gráficas DIARIO - DIA
Mayor, 99
I. Gráficas DIARIO - DIA
Mayor, 99

El Honved, jugará el Gemma Cuervo

Ribadeo (Lugo), 22. (Alfil). — El equipo de fútbol "Honved", de Budapest, será uno de los conjuntos que participarán en el XXV trofeo "Gemma Cuervo", vicedecano de los torneos veraniegos futbolísticos españoles.

Se disputará el próximo día 22 de agosto en Ribadeo.

La comisión organizadora del torneo realizó gestiones con el Celta de Vigo, pero ante las pretensiones económicas del club vigués desistió de estas gestiones.

Se especula que el Salamanca será probablemente el rival del Honved en este torneo.

QUIEN REGALA UN LIBRO DENOTA CULTURA
Y BUEN GUSTO, PIDA EL QUE DESEE EN
DIARIO-DIA
Mayor, 99

Baloncesto

Victoria española sobre Polonia en el preolímpico de HAMILTON

Hamilto, (Candá), 22. (Alfil). — La selección de España ha vencido a la de Polonia por 99 puntos a 73, en su primer partido del Torneo de Baloncesto de Hamilton, de clasiifcación para los Juegos Olímpicos de Montreal.

El equipo español llevaba ya ventaja de 47 puntos a 35 al finalizar el primer tiempo.

Los españoles realizaron un excelente juego y se mostraron superiores a los polacos, que han sido batidos por primera vez por la selección de España en encuentro internacional. Hasta ahora, de las trece veces en que se habían enfrentado, los polacos habían conseguido siempre la victoria.

El jugador Miguel Angel Estrada, lesionado en una rodilla, ha sido baja en la selección hispana y regresará a España; su puesto será cubierto por José Luis Beltrán.

El equipo español se enfrentará mañana, a las 19'30 hora española, a la selección de Méjico.

RESULTADOS

Hamilton (Canadá), 23. (Efe). — Resultados de los partidos jugados ayer, martes, correspondientes a la primera jornada del torneo preolímpico de baloncesto (los tres primeros clasificados se califican para la Olimpiada de Montreal):

GRUPO A

Finlandia, 91; Islandia, 59 (44-30).
Yugoslavia, 73; Checoslovaquia, 78 (36-39).
Israel, 78; Brasil, 82 (36-42).

GRUPO B

España, 99; Polonia, 73 (47-35).
Suecia, 70; Inglaterra, 40 (39-24).
Holanda, 71; Méjico, 84 (34-33).

Ciclismo juvenil

"Trofeo San Juan" en Baños de Cerrato

Este jueves se va a disputar en Baños de Cerrato el XXVIII Trofeo "San Juan de Baños" para ciclistas juveniles, categorías A y B. La carrera se iniciará a las 9'15 de la mañana, con inscripciones en las escuelas de Baños. El recorrido, por carreteras de la comarca, es de unos 75 kms. Se han establecido premios que van desde 4.000 ptas. y trofeo para el primero, hasta 300 el 12, con dietas para los demás clasificados, y premios asimismo para los primeros en la clasificación de la montaña.

Organiza la prueba el Club Ciclista Palencia, con el patrocinio del Ayuntamiento de Baños de Cerrato.

El tailandés Muangsurin llegó a MADRID

El día 30 pondrá su título mundial en juego frente a VELAZQUEZ

Madrid, 22. (Alfil). — "Me encuentro encantado del recibimiento que me han hecho", declaró esta tarde a su llegada a Madrid el campeón mundial del peso ligero, versión del Consejo Mundial, Sansak Muangsurin, quien podrá su título en juego el próximo día 30, frente al español Miguel Velázquez.

Estas fueron las únicas palabras del campeón mundial, ya que el resto de la conversación con los periodistas la llevó su manager Intrabutra.

Muangsurin al bajar del avión hizo con la mano derecha el signo de victoria que popularizó en el mundo Winston Churchill. El campeón mundial que fue el último en bajar de su séquito de cinco personas, vestía un traje gris claro, camisa azul turquesa, zapatos azules de charol y corbata gris clara, casi blanca. En la ceja derecha luce una cicatriz, lleva bigote y unos cuantos pelos en la perilla. No tiene barba.

Su manager, Intrabutra pidió al empresario Martín Berrocal dos sparring, para esta misma tarde, en que el campeón mundial entrenara en el Palacio de los Deportes.

"Hasta el día de la pelea, haremos 12 asaltos de ring", manifestó Intrabutra. Entre los acompañantes de Muangsurin figura el boxeador Tongta, que le ha servido de sparring en la preparación especial que ha llevado desde hace tres meess el campeón para el combate con Velázquez.

Al referirse a éste, Intrabutra aseguró que creía que Miguel Velázquez era más boxeador que Perico Fernández, aunque éste era muy fuerte. "No dudo que ganará Muangsuring y además su intención es terminar la pelea lo más rápido posible", fueron palabras del manager del campeón mundial.

Desde que conquistó el título mundial frente a Perico Fernández, Muangsarin ha celebrado dos combates, que han supuesto otras tantas victiroas, una por k. o. en el sexto asalto y el otro por superioridad en el quinto.

Con sólo cinco peleas de profesional en su haber, fue interrogado que cómo podía ser campeón mundial y su manager Intrabutra, aseguró "porque es excepcional, un fuera de serie, al estilo de Alí" y luego agregó: «Muangsurin es un hombre muy completo, pues es boxeador y pegador, aunque mucho más pegador". El motivo de poner su título en juego en España y frente a Velázquez, es porque quiere mostrar al pueblo español la calidad que lleva Muangsurin y "porque él ganó a Fernández y quiere dar una oportunidad a otro boxeador español de conquistar el título. Y Velázquez es un hombre que tiene mucho cartel".

Finalmente, cuando se le preguntó si conocía a Velázquez como boxeador, Intrabutra respondió: "no nunca lo he visto, ni sabemos nada de su estilo. Sabemos que es un gran boxeador, pero ganará Muangsurin.

Actividades de Escudería Patentina

ENTREGA DE TROFEOS.- Calendario de pruebas

En la tarde del pasado viernes día 18, y organizado por Escudería Palentina, tuvo lugar en el salón de actos de la Casa del Movimiento, una proyección cinematográfica sobre diversas facetas del deporte del motor.

Comenzó la velada con una película sobre la vida deportiva del varias veces campeón del mundo de motocross, cilindrada 500, el belga Roger de Coster, con planos llenos de espectacularidad y colorido a lo largo de los doce Gran Premios de que consta el Mundial de la especialidad.

La segunda película abarcaba toda clase de modalidades moto-deportivas celebradas en Norteamérica. Desde carreras de Fórmula 1, Can-Am, stock-cars, dirktrack y speedway, hasta las modernas motonetas sobre nieve, junto con unas espectaculares tomas de las clásicas subidas en cuesta americanas, en las que resulta vencedor aquel que más arriba llega o más alto se cae.

Por último, se proyectaron las diapositivas de la ascensión a los lagos del río Carriòn, del pasado año 1975, comentadas por el secretario de Escudería Palentina, verdadero artífice de esta gesta moto-deportiva, quien al mismo tiempo hizo un breve resumen del proyecto a celebrar el próximo día 27 del corriente mes.

Al final de la sesión cinematográfica, se procedió a la entrega de los trofeos concedidos por las Federaciones de Automovilismo y Motociclismo, a los deportistas provinciales más destacados en 1975, así como diplomas y trofeos al campeón provincial del trial 1975, Luis Guantes Cuende y subcampeón, Ramón Inclán Espinosa.

Durante el acto de reparto de trofeos, el presidente de Escudería Palentina, tuvo palabras de elogio para los galardonados, a quienes instó en su labor en pro del deporte del motor.

Se concedieron las siguientes distinciones, además de las ya citadas: Placa de honor, a don Felipe de la Cruz, en reconocimiento a su desinteresada y eficaz colaboración prestada a los últimos seis premios San Antolín de Moto-Cross.

Placa de honor, a don Luis Domínguez Carrillo, miembro del Colegio Nacional de Cargos Oficiales y director de Carrera de la casi totalidad de las competiciones celebradas en los últimos años en Palencia.

Placa de honor, a don Victoriano Lucio Hidalgo, directivo y fundador de Escudería Palentina, por su labor en pro del automovilismo deportivo.

Placa de honor, a don Félix Mocha del Campo, secretario general de Escudería Palentina, como reconocimiento a 16 años ininterrumpidos de colaboración prestada al deporte de las dos y cuatro ruedas.

Placa de honor, a don Santiago Domingo Sancho, piloto destacado en la especialidad del moto-cross en Palencia, durante la temporada 1975.

Por último, se hizo saber a los presentes y, Escudería así nos ruega lo transmitamos a los aficionados, que a la vista de las últimas noticias en el sentido de que el próximo día 24 es laborable en el resto de España (en Palencia celebramos la fiesta de San Juanillo), se traslada definitivamente el cursillo infantil de trial al día 4 del próximo mes de julio, con el fin de que puedan concurrir al mismo el mayor número posible de jóvenes participantes de toda España.

En consecuencia, el calendario deportivo de Escudería Palentina para los próximos días, queda de la siguiente forma:

—27 junio: «Travesía a Fuentes Carrionas».
— 4 julio: «Cursillo Infantil de Trial».
—10 julio: «Gymkhana Automovilista Fiestas de Saldaña".
—11 julio: «I Premio Moto-Cross de San Cristóbal» (Saldaña).
—15 agosto: «II Premio de Moto-Cros Ferias de Velilla» (Velilla del Río Carrión).
— 4 septiembre: Final del Campeonato Provincial de Moto-Cross, clases 75 y 250 cc.
— 5 septiembre: «VII Premio San Antolín» (Campeonato de España de Moto-Cross).

Segrelles, árbitro para la final

La de juveniles será dirigida por Balsa

Madrid, 22 (Alfil). — El valenciano Segrelles y el vallisoletano Balsa Ron serán los árbitros de las finales que se juegan el sábado en el estadio Bernabéu, informó hoy la Real Federación Española de Fútbol a Alfil

Segrelles dirigirá la final entre el Atlético de Madrid y el Real Zaragoza, y Balsa Ron arbitrará la final de los juveniles, entre el Barcelona y el Real Murcia, que fue la misma del año anterior.

Este será el último partido que dirigirá Segrelles, quien después dejará el arbitraje.

El TOUR se inicia mañana

Dos ex-ganadores: Ocaña y Thevenet en la salida

AUSENCIAS NOTABLES: Merckx, Gimondi, Moser, De Muynck y Thurau

Un veterano: Poulidor a sus 40 años va a correr su 14 Vuelta a Francia

París, 22. (Alfil). — El próximo jueves a medio día, ciento treinta ciclistas iniciarán la 63 edición del Tour de Francia, desde St. Jean Monts, con un prólogo individual contra reloj de ocho kms. de recorrido.

Entre los corredores figuran dos ex-vencedores de esta prueba ciclista: el español Luis Ocaña (1973) y el francés Bernard Thevenet (1975).

Pero brillarán por su ausencia otros ex-ganadores, como el campeón belga Eddy Merckx (1969, 1971, 1972, 1974 y segundo en 1975), que ha tenido que renunciar al Tour, por haberse sometido recientemente a una operación quirúrgica de furunculosis. Tampoco tomarán este año la salida los italianos Felice Gimondi y Francesco Moser, el belga Johan de Muynck y la gran esperanza alemana Dietrich Thureau.

En esta 63 edición del Tour de Francia, además de Ocaña y Thevenet figuran en la lista de los 103 participantes, divididos en 13 equipos, los nombres del holandés Joop Zoetemelk, el belga Lucien Van Impe, los italianos Gian Battista Baronchelli, Giovanni Battaglin y Fausto Bertoglio, el holandés Hennie Kuiper (campeón del mundo) y los españoles José Pesarrodona, Vicente López Carril, Francisco Galdos.

Entre los corredores franceses figuran Raymond Poulidor, que a sus 40 años de edad, disputará su decimocuarto Tour, Michale Laurent, Guy Sibile, el nuevo campeón de Francia, Jean-Pierre Danguillaume, Raymond Delisle, Yves Hezard, Andre Romero, Regis Ovin, Christian Seznec, Jacques Esclassan, Alain Meslet y Patrick Perret.

Los franceses son los que han cosechado mayor número de victorias en la Vuelta Ciclista a su país, contabilizándose un total de 28 triunfos, seguidos de los belgas (17), los italianos (8), los luxemburgueses (4), los españoles y suizos (2) y los holandeses (1).

El Tour constará este año de 22 etapas, al cabo de las cuales los corredores habrán cubierto un total de 4.057 kilómetros. Cuatro de estas etapas serán contra reloj: el prólogo de 8 kms.; circuito del Touquet-París, de 37 kms. (27 de junio); entre Fleurance y Auch, de 37'8 kilómetros (13 de junio) y el de la mañana del último día de la Vuelta, la vigésimo segunda etapa, en los Campos Eliseos, de 6 kms. de recorrido.

Del 24 de junio al 18 de julio

Las etapas del TOUR

24 junio, jueves: Prólogo en Saint Jean de Monts. Etapa contra reloj de ocho kilómetros.

ETAPAS:

1.ª—**25 junio, viernes:** Saint Jean de Monts-Angers, 176 kilómetros.
2.ª—**26 junio, sábado:** Angers-Caen, 234 kilómetros.
3.ª—**27 junio, domingo:** Traslado en avión desde Caen hasta Le Touquet, París Plage. Allí 37 kilómetros contra reloj.

4.ª—**28 junio, lunes:** Le Touquet-Bormen, 240 kilómetros.
5.ª—**29 junio, martes:** Traslado desde Bormen hasta Louvain. Una vez allí, dos sectores. Uno contra reloj, de 3,800 kilómetros, por equipos, y un recorrido hasta Verviers de 135 kilómetros.
6.ª—**30 junio, miércoles:** Traslado desde Verviers hasta Bastogne. Desde allí a Nancy, 214 kilómetros.
7.ª—**1 julio, jueves:** Nancy-Mulhouse 200 kilómetros.
8.ª—**2 julio, viernes:** Mulhouse-Divone les Bains, 219 kilómetros.
3 julio, sábado, descanso.
9.ª—**4 julio, domingo:** Divone les Bains-Alpe D'Huez, 260 kilómetros.
10.—**5 julio, lunes:** Traslado a Bourg D'Oisans. En esta ciudad, la décima etapa, hasta Montgenevre, 156 kilómetros.
11.—**6 julio, martes:** Montgenevre Manosque, 224 kilómetros.
12.—**7 julio, miércoles:** Traslado en avión a Port Bacarés, en los Pirineos Desde allí, hasta la estación de esquí Pirineos 2.000, con 205 kilómetros de recorrido.
8 julio, jueves: descanso.
13.—**9 julio, viernes:** Traslado a Font Romeu, y desde esta estación de esquí hasta Saint Gaudens, 191 kilómetros.
14.—**10 julio, sábado:** Saint Gaudens-Saint Lary Soulan, 150 kilómetros.
15.—**11 julio, domingo:** Saint Lary-Pau, 195 kilómetros.
16.—**12 julio, lunes:** Pau-Fleurance, 156 kilómetros.
17.—**13 julio, martes:** Fleurance-Auch, 37 kilómetros contra reloj individual.
18.—**14 julio, miércoles:** Tres sectores, el primero desde Auch hasta Lagón, 134 kilómetros; el segundo, desde Lagón hasta Lacanaum Ocean, de 123 kilómetros y el tercero, desde allí hasta Burdeos, de 71 kilómetros. En total, 318 kilómetros.
19.—**15 julio, jueves:** Burdeos-Tulle, 208 kilómetros.
20.—**16 julio, viernes:** Tulle-Clermont Ferrand, 222 kilómetros.
21.—**17 julio, sábado:** Traslado en tren hasta Montargis, pendiente de aprobación del Consejo municipal de esta localidad. Desde allí, hasta Versaes, 135 kilómetros.
22.—**18 julio, domingo:** París, Campos Elíseos, seis kilómetros contra reloj y sector en línea de 120 kilómetros. Fin del Tour.

NATACION

Nuevos records mundiales

Long Beach (California, Estados Unidos), 22. (Alfil). — La nadadora norteamericana, Shirley Babashoff, estableció un nuevo récord mundial en los 800 metros libres femeninos, con un tiempo de 8 minutos, 39 segundos y 63 centésimas, en el curso de las pruebas de calificación olímpica estadounidense, que el lunes finalizaron en esta ciudad.

El récord anterior estaba en poder de la germana oriental, Petra Thuemes, en 8-40-68, conseguidos en Berlín, el día 4 del presente mes.

EN 800 Y 1.500 METROS

Long Beach (California, Estados Unidos), 22. (Alfil). — Los nadadores norteamericanos, Bobby Hackett y Brian Goodell, establecieron nuevos records mundiales en los 800 y los 1.500 metros, respectivamente, en el curso de la sexta y última jornada de las pruebas de selección olímpica estadounidense, que el lunes finalizaron en esta ciudad.

Ambos records se consiguieron en la final de los 1.500 metros. Primeramente, Bobby Hackett, batió el de los 800 metros, con un tiempo de 8 minutos, 01 segundos y 54 centésimas, que mejora el récord anterior del australiano Steve Holland, de 8-02-91, logrado en Sidney el día 29 de febrero del presente año.

Por su parte, Brian Goodell, cubrió los 1.500 metros en un tiempo de 15 minutos, 06 segundos y 66 centésimas, que superan los 15-10-89 anteriores en poder, también, de Steve Holland, desde el día 27 de febrero de 1976

ATLETISMO

Record mundial femenino

Budgoszc (Polonia), 22. (Alfil).— La polaca Irena Szewinska estableció hoy un nuevo récord mundial femenino en los 400 metros, al lograr un tiempo de 49 segundos y 75 centésimas de segundo, en la reunión de atletismo que se disputa aquí.

El anterior récord de 49"77 estaba en poder de la alemana del este Christine Brehmer desde el pasado mes de mayo.

Wimbledom

Muñoz, eliminado

Londres, 22 (Alfil) — El español Antonio Muñoz fue hoy eliminado del torneo internacional de tenis de Wimbledon, al ser derrotado por el británico M. Cox por el tanteo de 6-4, 9-8 y 6-4.

En esta segunda jornada de la primera ronda del torneo, el tenista español puso un gran entusiasmo en su juego, especialmente en el segundo set, pero no pudo con el ritmo que desde el primer momento impuso su contrincante.

— HERNIADO —
Confíenos la contención de su hernia, con nuestro aparato HERNIUS AUTOMATICO, cómodo, preciso y sin tirantes, que se lleva sin notarse. Consulte a su Médico. (C. P. S. 1.386).
VISITA EN PALENCIA el viernes, día 25 del crrte, de 10 a 1, en el consultorio del MEDICO, Enrique Pascual Gurpegui, calle Teniente Velasco, 4, segundo.
Gabinete Ortopédico HERNIUS
Rambla de Cataluña, 34. BARCELONA. — Montera, 32. MADRID

M.C.D.2022

CURSO INTENSIVO DE VERANO

Colegio "EDEN" Academia

Plaza Juan Mena s/n (junto Palacio Episcopal) Tfno. 71 43 75

Educación Preescolar — E. G. B — Formación Profesional — Bachillerato U. P. —Graduado Escolar — Oposiciones Ministerios — Banca — Contabilidad — Mecanografía — Taquigrafía

¡Academia E D E N puede darle un futuro!

Regresa de Caracas el Coruña

Su último partido fue triunfal

Caracas, 22. (Alfil).—Después de ganarse al público venezolano, del cual se despidió futbolísticamente el pasado domingo, con una impresionante goleada de cuatro a cero sobre el local Deportivo Italia, el Deportivo de La Coruña, de España, se marcha hoy con destino a sus predios.

El conjunto coruñés estuvo en Caracas durante quince días, por invitación del «Galicia F. C.», que es el equipo representante de la «Hermandad Gallega» de Caracas y que el próximo mes de agostó viajará a La Coruña para ser retribuidos por las atenciones ofrecidas al Deportivo.

El Deportivo se va de Venezuela con un hermoso trofeo, ganado en el triangular internacional que se jugó en el Estadio Olímpico Universitario de esta ciudad, con el concurso del multicampeón colombiano «Millonarios», al cual le ganó por tres goles a dos y el local Deportivo Italia, con el que empató sin goles.

La victoria de ese triangular, con la bien lograda ganancia sobre el conjunto colombiano, fue amasada a los pies del diminuto Pino, la gran visión de Traba, el afanoso y efectivo trabajo de medio terreno de Victorio Cocco y las zigzagueantes corridas del puntero Poussada, todos al conjuro de ese buen defensa llamado Piris.

La excesiva confianza de la victoria en el triangular internacional resultó negativa para el conjunto coruñés cuando el pasado miércoles se enfrentó al local Deportivo Portugués.

Se dejó estar, con una tranquilidad pasmosa, midiendo el fútbol, hasta que encajaron dos goles. La reacción fue tardía, la victoria vaera del modesto cuadro local, que se creció ante sus rivales coruñeses, en forma increíble hasta para sus seguidores.

La silba con que el público de esa ocasión despidió al Deportivo vencido, se tradujo en un sostenido aplauso la noche del pasado domingo, cuando el equipo visitante hizo una linda demostración futbolística y aplastó al Italia por cuatro goles a cero.

El Deportivo de La Coruña se reencontró esa noche con el fútbol vistoso, ágil, veloz, con sentido de gol... más bien, con sentido de goles, muchos goles. La ruta hacia el marco rival se vio como sin obstáculos, era tal la facilidad de penetración de la vanguardia coruñesa.

La delegación que visitó Venezuela estuvo presidida por Manuel Pedreira, e integrada por Manuel Parada Castiñeiras, el padre Rafael Taboada, la señorita Bertha Vales, Juan Francisco Hermida, Antonio Carrera y el periodista de «La Voz de Galicia», Roberto L. Moskovich.

El equipo dirigido por José María «Cheche» Martín, estuvo formado por Ramón Canedo (quien volvió antes por lesión), Julio Andrés Pardo, Carlos Ballesta, Antonio Bello, Juan Carlos Piris, Víctor Pérez (Vituco), Ricardo Moar, José Pedro Vales, Francisco García, Victorio Nicolás Cocco, José A. Vilarino (Pino), Michel Picos, José A. Rivas, José Luis Rey (Pousada), José Manuel Traba, Juan Ignacio Núñez y Jorge García Santos.

Record español de paracaidismo

43 lanzamientos en un día

Sanchidrián (Avila), 22. (Alfil). — Un nuevo récord español de saltos continuados con paracaídas en un solo día, fue establecido hoy por Laureano Casado, del O.J.E. Paraclub, de Madrid, en el aeródromo de Sanchidrián, con un total de 43 lanzamientos.

El récord anterior fue fijado hace dos años aproximadamente, en 33 saltos.

La avioneta empleada en el establecimiento del récord, era una «Cessna», pilotada por Javier Jareno, que tardó en elevar al aparacaidista y aterrizar, una media de diez minutos por cada salto.

Los saltos, que se hicieron desde una altura de 1.000 metros, se iniciaron a las 7,19 de la mañana, concluyendo el último a las 5,41 de la tarde.

Los mencionados, en unión de Tomás Eseras, alma de la operación, se llaman a sí mismos, «Pájaros Locos».

Dado que los saltos fueron presenciados por numerosas autoridades del paracaidismo español, los «Pájaros Locos» confían en que su récord será homologado.

TONY ORTIZ, UN VETERANO

"NO ESTOY ACABADO Y ESPERO VOLVER A SER CAMPEON DE EUROPA".

"TENGO TODAVIA UN PUESTO IMPORTANTE EN EL BOXEO ESPAÑOL".

GONZALEZ DOPICO Y PERICO FERNANDEZ SON LOS UNICOS QUE LE DEJARON K.O. EN ONCE AÑOS DE CARRERA COMO PROFESIONAL.

Tony Ortiz, el veterano ex-campeón europeo, sufrió un grave tropiezo al perder frente a Horacio Ruiz, por inferioridad (por lesión) en el combate que sostuvieron en Bilbao el pasado día 2 de junio. Tony Ortiz era favorito. Minutos antes de la pelea, el promotor Herrero, nos había dicho: "Tony está muy bien. Está perfectamente preparado, es un hombre que imprime un fuerte tren al combate y «ahogará» a Horacio". Pero el pronóstico del promotor no se cumplió y el vencedor fue Horacio.

TONY ORTIZ

Herrero y Puerta habían llegado ya a un acuerdo con Branchini, uno de los hombres fuertes del boxeo europeo, para celebrar el campeonato de Europa entre Scano, actual titular de los pesos welters, y Tony Ortiz. Ahora, las conversaciones han tomado un nuevo giro y el tandem Puerta-Herrero, asociado con el promotor bilbaíno Azpirarte, que es quien dirige la carrera de Horacio Ruiz piensa en un match Scano-Horacio Ruiz.

EJEMPLO DE BRAVURA Y PUNDONOR SOBRE EL RING

—No estoy acabado —protesta Tony Ortiz—; lo ocurrido en el combate contra Horacio fue un accidente. Creo que el médico no debió parar la pelea, puesto que sólo faltaba un asalto y yo me encontraba bien.

El veterano Tony Ortiz, que lleva boxeando como profesional desde el 13 de agosto de 1965, fecha en que hizo su debut en Málaga, con un resultado de mach nulo, contra González Fernández, dio una vez más todo un ejemplo de bravura y pundonor sobre el ring en su combate contra Horacio Ruiz. Pero, el excampeón europeo de los superligeros acusó varias de las "contras" que le colocó Horacio, diez años más joven. Tony Ortiz nació el 15 de noviembre de 1944 en Fuenteovejuna (Córdoba). Ha disputado más de setenta combates como profesional, muchos de ellos en disputa del título español y tres, por el europeo. El 16 de junio de 1973 conquistó en Estambul la corona europea que arrebató a Cemal Kamaci, al derrotarle a los puntos. La revalidó venciendo a Roger Zami y la perdió frente a Perico Fernández, que le infligió un k. o. espectacular en Madrid.

—Aquello de Perico fue una encerrona —protesta Tony—, que tiene clavada la espina de aquella derrota.

Perico y González Dopico son los únicos boxeadores que han dejado k. o. al duro Tony Ortiz. Dopico le venció en julio de 1968 en La Coruña, en disputa del título español Fue a consecuencia de un golpe en frío en el primer round que Tony sufrió por ver primera la amargura del k. o.

—¿Cuántas derrotas, Tony?

—Siete u ocho y hay que tener en cuenta que me he enfrentado a campeones mundiales como Arcari y Nicolino Loche.

NO ARROJO LA TOALLA

El veterano insiste:

—No estoy acabado. Me encuentro perfectamente. Quiero la revancha con Horacio y quiero volver a ser campeón de Europa.

—¿Proyectos inmediatos?

—Una pelea contra Díaz Requena por el título español de los welters. Después, seguiré esperando la oportunidad de combatir por el título europeo.

—¿Cuántos años te quedan en activo... sobre el cuadrilátero?

—Tengo todavía un puesto importante en el boxeo español. Y en el europeo. Yo me preparo concienzudamente, como lo he demostrado en todos los combates. Hago buena vida, sé cuidarme y espero seguir.

Tony Ortiz no arroja la toalla. Quiere reconquistar la corona europea que perdió frente a su compatriota Perico Fernández en aquel combate de triste recuerdo para él. En aquella «encerrona», como ha calificado la pelea que le privó de su corona.

JOAQUIN BENITO

EUROPA PRESS

Nuevo recordman mundial de pértiga

Eugene (Oregón, EE. UU.), 23. (Alfil). — El norteamericano Dave Roberts estableció anoche un nuevo récord mundial de pértiga, al saltar 5'70 metros, en el curso de las pruebas preolímpicas de Estados Unidos, que se vienen disputando en esta ciudad.

El récord anterior estaba en poder del también norteamericano Earl Bell, con 5'67 logrados el día 29 de mayo de 1976 en Wichita (Kansas).

MALAGA: No hay problemas con el nacionalizado VILANOVA

Málaga, 23. (Alfil). — El gerente del C. D. Málaga, ha negado que existan problemas entre el club y el jugador argentino Vilanova, ya nacionalizado y que ahora, pasa las vacaciones en su país de origen.

De esta forma ha salido al paso de la información publicada en un semanario deportivo, que hablaba de una tirantez creada por las dificultades económicas que atraviesa el club malagueño y que no habían permitido el pago de la ficha de Vilanova.

El gerente ha aclarado que Vilanova, antes de marchar, recibió 750000 pesetas en metálico y, como los demás jugadores, una letra que vence a final de julio por el resto de su contrato.

También ha negado que haya negociaciones con el Sevilla para el traspaso de Vilanova.

Carlos Palomino, campeón mundial de los welter

Es norteamericano de origen mejicano

Londres, 2. (Alfil). — El norteamericano de origen mejicano Carlos Palomino, se proclamó nuevo campeón del mundo de los pesos welter, versión del Consejo, al derrotar por k.o. técnico en el duodécimo round al hasta ahora campeón, el inglés John Stracey, en combate disputado esta noche en el Empire Pool londinense.

Stracey llevó la iniciativa del combate durante los cinco primeros asaltos, pero a partir del sexto, Palomino, que se mostró como un gran pegador, sometió al campeón a un castigo que se fue incrementando a medida que transcurrían los asaltos.

En el duodécimo, y ante el castigo de Stracey estaba recibiendo, el árbitro detuvo la pelea y decretó la victoria por k. o. técnico de Palomino.

Stracey conquistó el título al derrotar por k.o. técnico al cubano mejicano José Angel "Mantequilla" Nápoles en el sexto asalto, en pelea disputada el día 6 de diciembre de 1975 en Méjico.

La primera defensa la hizo Stracey en Londres el día 20 de marzo del presente año, revalidando su título al vencer por k.o. técnico en el décimo round al norteamericano Hedgemon Lewis.

Esta era, por tanto, su segunda defensa.

La Compra de vacaciones

Las vacaciones exigen una reserva de dinero y preparativos. Hay que discutirlas con los demás.

Mientras tanto su dinero espera perdiendo el tiempo. Mal negocio. Dinero que pierde el tiempo... no gana dinero.

¿Por qué tener muerto el capital? Usted puede guardarlo "vivo" rentando tranquilamente hasta el 8% en una Cuenta a Plazo del Hispano.

¿A qué plazo? Al que le convenga: Puede colocar, a tres o seis meses, la cantidad que necesite invertir pronto, cobrando el 4,5 o el 5,5%. El resto puede dejarlo en espera, a uno, dos o tres años, cobrando el 6%, el 7% o el 8% de interés, respectivamente.

Y su dinero no queda necesariamente bloqueado. Si le hace falta, usted puede acordar con el Hispano el disponer de fondos con un interés diferencial del 1%.

Sobre otras fórmulas para administrar bien su patrimonio, le informaremos en persona. Y también sobre créditos para colaborar en sus inversiones.

Mientras tanto, en las Cuentas a Plazo del Hispano, el dinero en espera gana dinero.

Tranquilamente.

BANCO HISPANO AMERICANO

Cuenta a Plazo del Hispano.
Dinero en espera que gana dinero.

A.B.E. 11225

Finalizó en PARIS la reunión de la OCDE

"Un pacto social, o una política de precios y rentas, necesarios para luchar contra la inflación"

Declaraciones de Villar Mir al término de la conferencia ministerial

París, 22. (Efe). — «Un pacto social» o una política de precios y rentas son necesarios para luchar contra la inflación, afirmó esta tarde el vicepresidente del Gobierno y ministro español de Hacienda, Juan Miguel Villar Mir, al término de la conferencia ministerial de la OCDE.

Villar Mir presidió desde la tarde del lunes hasta su clausura, la delegación española en la conferencia anual de la Organización de Cooperación y Desarrollo Económicos. Con anterioridad, en la mañana del lunes 21, se hallaba al frente de la delegación española el ministro de Asuntos Exteriores, José María de Areilza. Este último mantuvo diversos contactos de carácter privado en la capital francesa, regresando en la noche del martes a Madrid

El vicepresidente del Gobierno para Asuntos Económicos antes de abandonar la sede de la OCDE, con destino a Bilbao (en donde presidirá la inauguración de la Feria de Muestras) vía Biarritz, se reunió con los periodistas españoles acreditados en París y concedió entrevistas a periodistas anglosajones.

Villar Mir destacó como punto más importante de los debatidos por la OCDE, a nivel ministerial el de los criterios adecuados a una política económica a corto y medio plazos, examinados por los más grandes expertos internacionales del mundo occidental. «Representa un gran esfuerzo de todos los economistas para, a la vista de las experiencias de todos los países del mundo occidental, establecer conclusiones sobre cuáles son los criterios adecuados de política económica en este momento de salida de los efectos de la crisis de la energía y de las materias primas».

Declaró a continuación el vicepresidente y ministro de Hacienda su «modesta satisfacción porque afortunadamente las conclusiones a que han llegado los economistas más importantes del mundo y a que ha llegado el secretario de la OCDE, como criterios de política económica en sus documentos, coinciden con las recomendaciones de política económica puestas en marcha en nuestro país desde el pasado mes de diciembre. Y el documento de la OCDE, es de junio».

El ministro enumeró las ideas básicas del documento de la OCDE, sobre estrategia a medio término.

Entre estas ideas figuran la «de que para conseguir un crecimiento sostenido es necesario una política que tienda a una recuperación moderada».

«Esa recuperación no podrá ser sostenida si la inflación no es dominada».

Otra idea importante es la de que para «el conjunto de los países de la OCDE, se considera posible, a lo largo del período 76-80, un crecimiento medio del 5 por ciento anual». Añadió el ministro que en España, según los estudios para el Plan de Desarrollo, «debemos ser capaces de crecer al 6 por ciento».

«El comercio internacional será normal que crezca en los próximos 5 años a una media de 8 por ciento anual».

Otra idea del documento de la OCDE, precisó el ministro es que las «tasas altas de desempleo actualmente son difíciles de reducir» y que «en bastantes países, tasas de desempleo parecidas a las actuales podrían continuar hasta 1980. Desgraciadamente el mundo ha cambiado el estilo de crecimiento y la fase de crecimiento más fácil, más creadora de empleos en muchos países se ha terminado y es difícil de atacar el desempleo».

Precisó Villar Mir que «esto tiene sus matizaciones y que, en nuestro país, en donde decimos el 5 por 100 no nos basta debemos ser capaces de llegar al 6, naturalmente eso permite una absorción más rápida del desempleo. En nuestro país para que se reduzcan las tasas de desempleo es necesario que el nivel de actitud se sitúe en torno o por encima del 4 por ciento». Es decir, si el producto nacional bruto un año cualquiera no crece nada, o crece al uno, al dos o al tres, no se reduce el desempleo porque esas pequeñas mejoras del uno, dos o tres por ciento normalmente se ganan con productividad o con algunas horas extraordinarias, por lo que crecimiento superiores al 4 permiten reducir las tasas de desempleo»

Se refirió a continuación Villar a la siguiente idea importante de que «es necesario un seguimiento cuidadoso de la demanda global .Es decir, del total de la demanda: consumo, más inversión y exportación. Y que en muchos países y, por lo tanto, en el nuestro que tiene uno de los desequilibrios más acentuados del mundo, es absolutamente indispensable un traspaso de la demanda del consumo, a demanda de inversión y de exportación. Este es un tema que desde el mes de diciembre estamos jugando con toda decisión, afortunadamente para bien de la estabilidad económica y de la prosperidad y continuidad de nuestro país. Esto, insisto, incluso aún en países que no tienen desequilibrios tan agudos como en este momento los tiene nuestro país, que ya saben ustedes tenemos inflación entre las más altas del mundo occidental y déficit comercial absolutamente el más alto del mundo, a pesar de que somos un país pequeño. Nuestro déficit comercial, 8.000 millones de dólares, es hoy día el más alto de todo el mundo occidental, repito. No hay ningún país del mundo occidental con un déficit tan grave como el que nosotros hemos heredado en este principio del año 76».

Añadió Villar Mir que es necesario que el consumo haga hueco a la inversión y a la exportación para que sin aumento sensible de la demanda global, ese 5 por ciento, al empujar más las inversiones no se vaya en inflación.

Se refirió luego a la necesidad de evitar una reconstitución rápida de los stocks, fundamentalmente por razones especulativas, que es, para el conjunto de la economía, creador de inflación.

Habló luego Villar Mir de la necesidad de estimular ahorros subrayada por la OCDE y, como última idea importante del documento de base de la OCDE, el de las políticas monetarias y fiscales. «Estas, añadió el ministro, tendrán que ser acompañadas de esfuerzos continuados, para desarrollar políticas de precios y rentas. La inflación que sufren unos y otros países es una inflación de costos y, a consecuencia de eso, sin moderar el crecimiento de los costos es imposible pensar moderar el crecimiento de los precios».

De ahí la idea de «pacto social» de la que estamos hablando reiteradamente y que es la expresión nueva de la necesidad de una política de precios y rentas que sea aceptada por la sociedad y que en una línea de moderación permita garantizar que precios y rentas todas, salariales y no salariales, crezcan con moderación de manera que esas rentas y especialmente el de las rentas salariales en los términos en que crezca sea un crecimiento real y no sea sucesivamente atacado por la escalada de los precios».

Se refirió a continuación Villar Mir a la política de atacar el desempleo particularmente en el sector de la construcción mediante inversiones, con cargos al presupuesto del Estado y al sector privado; en el sector de la construcción el paro excede el 10 por ciento de la población activa de la construcción (especialmente las 8 provincias andaluzas, las dos canarias, las dos extremeñas y las cuatro gallegas).

En respuesta a una pregunta, el ministro dijo que en España no se adoptarán medidas proteccionistas, ya que «nuestra balanza exterior debe mejorar por impulso de nuestras exportaciones y porque seamos capaces competitivamente de sustituir importaciones, pero no porque droguemos a la economía con medidas proteccionistas».

Estimó el vicepresidente del Gobierno que no cree previsible una modificación de la política de inmigración en ningún país industrializado.

Aludiendo nuevamente al pacto social y preguntado sobre si éste sería seguido o precedido del pacto político, Villar Mir indicó que ambos siguen líneas paralelas en el tiempo y que el Gobierno está decidido a cumplir con el calendario fijado, insistiendo en la necesidad del pacto social entre trabajadores y Gobierno.

Dos mil militantes de Comisiones Obreras se reunieron en Madrid

Madrid, 23. — (Cifra). — Alrededor de dos mil militantes de "Comisiones Obreras" se reunieron a primeras horas de ayer tarde en la Iglesia de Fuensanta, en el madrileño barrio de Useras.

El objetivo de la reunión era el de la preparación del anunciado Congreso de esta organización sindical, previsto para los próximos días 27, 28 y 29 del presente mes.

La policía vigiló los alrededores de la zona, pero no llegó a intervenir en ningún momento.

Fernández Nieto y Pedro Quintanilla, galardonados en TERUEL

Teruel. (Cifra). — José María Fernández Nieto, de Palencia, ha obtenido la Flor Natural y 25.000 pesetas, en el XVI Certamen Poético Nacional «Amantes de Teruel», por su poema «Descubrimiento del amor».

El premio «Amantes de Teruel», dotado con 50.000 pesetas, ha correspondido a Pedro Quintanilla Buey, de Venta de Baños (Palencia), por su libro de poemas, «Versos para encontrarse».

La entrega de premios, se efectuará el día 6 de julio, en el acto solemne de presentación de la «reina» y corte de honor de las fiestas del Angel 1976.

El de mejor soneto a los «Amantes de Teruel», de 15.000 pesetas, ha correspondido a Joaquín Márquez, de Sevilla; el de poesía joven, de 10.000 pesetas, con libertad de tema y forma, a José Angel Rubio Abella, de Teruel, y el de Centenario de la Caja, de 25.000 pesetas, a Rafael Fernández Pombo, de Puebla de Montalbán (Toledo).

Trece mil personas asistieron al primer mitin socialista legal en BARCELONA

Fidel Castro llevó en su coche a Felipe González al aeropuerto de La Habana

Barcelona 23. (Cifra). — Con asistencia de unas 13.000 personas, se celebró ayer tarde en Barcelona el primer mitin socialista de la postguerra, que contaba con el correspondiente permiso gubernativo.

El acto había sido convocado por el "Congress Constituient del Partit Socialista de Catalunya" en el marco del "Palau Blau Grana", capaz para nueve mil personas. Las previsiones de los organizadores fueron superadas, afluyendo miembros de todas las organizaciones políticas catalanas al recinto.

Miles de personas quedaron en el exterior bajo la discreta vigilancia de las fuerzas del orden público que no llegaron a intervenir en ningún momento.

Desde las seis de la tarde, hora en que comenzó a congregarse la gente en el recinto del "Palau", hasta las once de la noche, los gritos de "amnistía", "libertad", y los que vitoreaban a determinadas organizaciones políticas como la "Asamblea de Catalunya" se fueron sucediendo. Dentro del "Palau" ondeaban numerosas banderas mientras los asistentes, aplaudían las intervenciones de los oradores, que se prolongaron hasta las once de la noche, en un perfecto orden, no roto tampoco cuando las 13.000 personas se dispersaron.

Un conato de pánico se registró cuando, al final del mitin, se disparó accidentalmente en las gradas superiores un extintor, provocando una cierta cantidad de humo y gas. Los ánimos se serenaron prontamente con la intervención de la mesa del mitin reanudándose las conferencias.

FIDEL CASTRO Y FELIPE GONZALEZ

Madrid, 23. (Cifra). — Fidel Castro condujo, en su automóvil a Felipe González, primer secretario del partido socialista obrero español, hasta el aeropuerto de La Habana en su despedida de Cuba, según informa el P. S. O. E. en una nota hecha pública.

Al parecer, ésta es la primera vez que el jefe de la revolución cubana acompaña hasta el aeropuerto a una persona no relacionada con el Gobierno o la presidencia de alguna nación.

En Cuba, tras la marcha de Felipe González, se quedaron los miembros del P. S. O. E. Enrique Múgica y Luis Yáñez. En la misma expedición, formaba Ana María Navarro, que se vino a España con Felipe González.

Según la nota difundida por este partido, Felipe González se entrevistó el pasado día 17 con el viceprimer ministro cubano, Carlos Rafael Rodríguez y con Carlos Altamirano, secretario general del partido socialista chileno en el exilio.

Con Fidel Castro, los representantes del partido socialista obrero español se interesaron por realizaciones cubanas en el campo de la Educación, la Sanidad, la Agricultura e institucionalización de las conquistas revolucionarias.

Por su parte, Fidel Castro se interesó vivamente por los problemas actuales de la sociedad española.

Posible secuestro de un religioso vasco

Logroño, 23. (Cifra). — Desde el pasado día 8 de junio, no se tienen noticias del paradero del padre Pedro Fernández Arregui, de 60 años de edad, y religioso lateranense.

Este sacerdote regresó recientemente a España, tras permanecer largo tiempo en la Argentina, y sus familiares temen incluso que haya sido secuestrado.

Según ha manifestado en Logroño el señor García Martín, cuñado del religioso, se teme que se le haya perseguido hasta España al padre Fernández Arregui, implicado quizá en alguna fatídica lista negra relacionada con los acontecimientos políticos de la Argentina.

La desaparición ha sido denunciada a la Policía gubernativa.

El religioso lateranense llegó a Bilbao el día 25 de mayo último, procedente de Salta (Argentina), y a bordo del «Cabo San Roque». El día 28, el religioso estuvo en Logroño, en casa de su hermana. Al día siguiente, 29 de mayo, se dirigía a Oñate (Guipúzcoa), donde quedó residiendo en un colegio que tiene allí su Orden, la de los Canónigos Regulares de Letrán. El día 8 de junio, martes, el padre Fernández Arregui salió de paseo y no regresó al colegio. Nadie ha vuelto a verle más. Ha desaparecido sin dejar rastro alguno.

«Nada extraño le notamos —ha declarado su cuñado de Logroño—. Estaba muy bien de salud, con su habitual corpulencia de vasco fuerte».

España negocia un crédito de entre 750 y 1.000 millones de dólares

(Viene de primera página)

Nationale" de París y el "Deutsche Bank", de Francfort.

Asimismo, agrega, que tratará de interesar a bancos controlados por intereses árabes, otorgándoles participación en el grupo administrativo del crédito.

Dice el "New York Times" que ésta es la primera vez, desde que el Rey Juan Carlos ocupó el trono el 22 de noviembre del año pasado, que España adquiere un préstamo internacional y señala que éste es el mayor crédito bancario sindicado desde que Francia obtuvo 1.500 millones de dólares en 1974.

Señala también que el ministro Villar Mir, quien debido a los gastos de petróleo y a los menores ingresos por el turismo, decidió procurar el crédito, a fin de financiar un nuevo gran déficit en la balanza internacional de pagos española este año, optó por un gran préstamo único en vez de acudir varias veces al mercado internacional de crédito, lo que hubiera resultado en mayor costo de intereses.

EL CREDITO SERA CONCEDIDO

Subraya la información del "New York Times" que la obtención por España de un crédito de esta envergadura no hubiera sido posible ni aun a principios de este año, cuando perturbaciones y manifestaciones planteaban dudas sobre la estabilidad del nuevo Gobierno.

Después de señalar que las fuentes bancarias atribuyen no sólo importancia financiera sino también política a este crédito bancario a España, del que se están últimando los detalles, agrega:

Este crédito de EE. UU. es un voto de confianza en el nuevo Gobierno español y en su capacidad para generar las reformas que son aparentemente necesarias para condiciones sociales estables.

"Creemos qu España es ahora un "buen negocio", señaló un banquero, dice la información del "New York Times". Y añade que según las fuentes "los bancos norteamericanos consideran el préstamo como una forma de contribuir a establecer las bases de lo que esperan sea una expansión para negocios de la banca comercial con el nuevo régimen".

Cita también a las citadas fuentes admitiendo que España no ha dicho en qué empleará específicamente el dinero, pero que se cree que en parte será utilizado en proyectos públicos, como carreteras.

El crédito será por un período de cinco años, con intereses reintegrables cada seis meses a 1-3/8 (unos tres octavos por 100), sobre la tasa interbancaria que prevalezca en Londres y que actualmente es de un seis por ciento aproximadamente.

España ha aprovechado un momento ideal en cuanto a confianza en la estabilidad de su Gobierno y también porque ante la falta de demanda corporativa, los bancos tienen excedentes de efectivos, se han inclinado últimamente a favor del financiamiento privado de desequilibrios en balanzas de pagos nacionales que son más frecuentes por los altos precios del petróleo, y países como Italia han sido descartados por estar muy endeudados y por la incertidumbre política, mientras que según las últimas cifras las reservas españolas ascienden a más de cinco mil millones de dólares y tiene oro por valor de 600 millones más.

José Mari Manzanares, cuatro orejas y rabo en Alicante

Alicante, 22 (Cifra). — Segunda corrida de feria. Cinco toros de Eusebia Galache, mansurrones y uno de Murube, lidiado en quinto lugar, que fue después devuelto por cojo a los corrales y sustituido por otro de Lázaro Soria, que fue bueno. Tres cuartos de plaza.

Palomo Linares, en su primero, realizó una excelente faena de muleta, matando de cuatro pinchazos y una estocada. Palmas. En su segundo, faena valentísima para pinchazo y una estocada. Ovación y saludos desde el tercio.

Dámaso González, ovacionado en verónicas, consiguió una buena faena, matando de una estocada. Una oreja. En el sobrero, fue muy ovacionado por su faena de muleta aguantando la fuerte embestida del toro. Mató de media estocada y descabello al primer golpe. Petición de oreja y saludos

José Mari Manzanares escuchó una fuerte ovación al torear por verónicas en su primero. Faena de muleta con temple y arte, matando de media estocada. Dos orejas. En el último, Manzanares lidió y toreó con arte extraordinario. Mató de una gran estocada. Dos orejas y rabo y salida a hombros por la puerta grande.

TOREROS ESPAÑOLES EN LA FERIA DE OCTUBRE EN LIMA

Lima, 23. (Efe). — Paco Camino Angel Teruel, Sebastián Palomo Linares, Paco Alcalde, Angel Parra «Parrita», Curro Vázquez y Joaquín Bernadó, serán los toreros españoles que figurarán en los carteles de la Feria del «Señor de los Milagros» en octubre de este año, anunció ayer en Lima el empresario de la plaza de Acho, Nazario Villafuerte, que acaba de regresar de España donde gestionó la participación de los mencionados diestros, a los que se añadirán, señaló, el venezolano Curro Girón, el peruano Rafael Puga y probablemente el mejicano Carlos Arruza.

El ganado que se lidiará será de diversas divisas peruanas. La Feria se iniciará el 24 ó 30 de octubre próximo y las corridas serán 10, con posibilidad de aumentar a 12.

Villafuerte señaló que el pago a los diestros españoles se efectuará, el cincuenta por ciento en dólares y la otra mitad en moneda peruana Añadió que algunos de los toreros que se presenten en Acho torearán en provincias, en las plazas de Huancayo, Arequipa, Trujillo y Chiclayo principales ciudades del país.

Levantado el ESTADO DE SITIO EN COLOMBIA

Bogotá, 23. (Efe). — El Gobierno colombiano dispuso ayer mediante un Decreto el levantamiento del estado de sitio que imperaba en toda la nación desde 1975.

Un comunicado expedido por el Palacio de San Carlos dice que la medida fue tomada durante la reunión del Consejo de Ministros.

Según la misma fuente, el Consejo hizo un detenido estudio de la situación de orden público en el país, y comprobó que se habían superado satisfactoriamente los motivos que determinaron la declaración del estado de sitio.

Impuestas por el gobernador civil

Multas en GRANADA a dos participantes en el homenaje a GARCIA LORCA

Granada, 23. (Cifra). — El gobernador civil de la provincia, vistas las denuncias formuladas por la Jefatura Superior de Policía contra los señores José Agustín Goytisolo Gay, con domicilio en Barcelona, y Juan Antonio Rivas López, con domicilio en Granada, ha impuesto sendas multas de 200.000 pesetas por su actuación en los actos de homenaje a Federico García Lorca, celebrados el día 5 de este mes en Fuente Vaqueros, promovidos por una comisión integrada por personas pertenecientes a diversos sectores sociales, según ha podido saberse.

El señor Goytisolo leyó en dicho acto un poema dedicado a Solé Oriol Sugranyes, miembro del denominado «Movimiento Ibérico de Liberación», grupo terrorista ilegal, evadido de la cárcel de Segovia y muerto en enfrentamiento armado con fuerzas del orden público y que según el señor Goytisolo «murió a muy pocos metros de la libertad». Esto ha sido apreciado por la autoridad gubernativa como un «clara apología de la violencia, subversión y terrorismo, e injusta crítica a las fuerzas del orden público».

En el mismo acto el señor Rivas López intervino sin estar autorizado, al final del homenaje a García Lorca, «bajo el pretexto de decir las palabras de despedida en nombre de los organizadores» y leyó un comunicado de la ilegal «Coordinación Democrática», con lo que se daba «matiz político a un acto cultural en contra de las intenciones de la comisión organizadora y de la familia del poeta».

Por otra parte, ha sido impuesta una multa de 10.000 pesetas a Juan García Pérez, «Juan de Loxa», por haber vertido en su conferencia pronunciada el día 2 del presente mes «constantes críticas en tono irónico y ridiculizante, sobre las instituciones de la nación y sobre las autoridades que la encarnan, empleando expresiones algunas incluso soeces actos y expresiones que se consideran socialmente reprobables».

Según los propios empresarios

La organización patronal no debe nacer de una actitud defensiva

Madrid, 23. (Cifra). — El punto de partida para organizar una patronal no debe ser una actitud defensiva sino de la convicción de que el sector empresarial puede y debe ser un factor progresista y democrático en la configuración del futuro del país, ha sido uno de los puntos aceptados por la mayoría de los empresarios y altos ejecutivos asistentes al debate final del III encuentro en Madrid organizado por Euroforum sobre "Las Organizaciones patronales".

El moderador del debate final, Martín González del Valle, resumió las ponencias haciendo hincapié en la necesidad de continuar este tipo de contactos para establecer unas bases que hagan posible la organización de una patronal a nivel nacional "resolviendo mientras tanto a nivel de empresa los problemas que se planteen con los medios a nuestro alcance".

Destacó la necesidad de plantear adecuados cauces de información entre la empresa y los trabajadores. "Para ello hay que partir de una claridad fiscal absoluta —dijo—. No concibo la discusión de un convenio colectivo sin haber entregado antes a los responsables de la parte obrera la información suficiente acerca de la situación financiera real de la empresa. La ocultación fiscal en España es una costumbre y en cierto modo está justificada, pero creo que ya ha llegado la hora de terminar con la doble contabilidad".

González del Valle insistió en que la patronal debería tener como primer objetivo la devolución de la seguridad a la inversión, que en la actualidad es prácticamente inexistente. "Esa seguridad que necesita el capital solo puede alcanzarse tras un pacto con el sector laboral", dijo.

En la sesión de tarde intervino Francoise Blanquet, miembro del Comité Gundelach, comisario de la C. E. E. (autor del libro verde), quien anunció la presencia de M. Gudelach en el programa europeo para directores generales organizado por Euroforum para el próximo mes de octubre. Este programa se desarrollará en Madrid y en la sede central del Insead, en Fontainebleau (Francia).

También intervino Jaime Cortesano, en representación de la Confederación de Industrias Portuguesas, quien expuso lo acaecido en Portugal a partir de la revolución.

Atacaron dos campamentos de refugiados palestinos

Los derechistas rompen la tregua en EL LIBANO

Los combates han vuelto a reanudarse con toda dureza en BEIRUT

Beirut, 23 (Efe). — El ataque lanzado por los derechistas cristianos con carros de combate y artillería contra dos campamentos de refugiados palestinos, hacen concebir la duda de que pueda llevarse a efecto la proyectada apertura del aeropuerto de Beirut al tráfico aéreo comercial.

La ofensiva contra los campamentos palestinos de Jisir Alpasha y Tal Zaatar, en el surceste de Beirut, comenzó ayer, poco después de la evacuación de los 200 civiles norteamericanos y europeos

Las fuerzas derechistas han dicho a través de una emisora de radio que ayer capturaron el campamento de Jisir Alpasha y prendieron fuego al contiguo de Tal Zaatar, con una lluvia de granadas que cayeron sobre el campamento a un promedio de 15 por minuto.

Un portavoz de la Organización para la Liberación de Palestina dijo que ambos campamentos se hallaban oercados por «unos 4.000 hombres, apoyados por carros de combate», pero que hasta el atardecer de ayer «todos sus ataques habían sido rechazados».

La nueva ofensiva de los derechistas —sobre la que han corrido rumores desde hace varios días en Beirut— ha acabado con el último alto el fuego concertado el lunes, a instancia de Libia.

El primer ministro libio, Abdel Salam Jalloud, acudió ayer a Beirut procedente de Damasco, con el propósito de conseguir el mantenimiento de la tregua.

La ofensiva impedirá probablemente que las autoridades de la aviación civil lleven a la práctica el proyecto de abrir hoy el aeropuerto internacional de Beirut al tráfico comercial a'rao.

Ayer llegó al aeropuerto de Beirut un avión de la Cruz Roja con alimentos y medicinas, procedente de Larnaca, Chipre. Este ha sido el primer avión que se ha posado en el aeropuerto desde que el día 8 de este mes lo ocuparon las tropas sirias, enviadas a territorio libanés con el propósito de acabar con la guerra civil que asola el país desde hace 14 meses.

También se han producido enfrentamientos entre tropas sirias e izquierdistas en las zonas montañosas del noroeste de Beirut.

Los palestinos han dicho que varias posiciones izquierdistas situadas en la población montañosa de Bhadon junto a la autopista Beirut-Damasco, fueron bombardeadas por la artillería siria, y que los palestinos respondieron al fuego artillero.

También fuerzas pro-sirias destacadas en Kkahida, al sur del aeropuerto de Beirut, bombardearon los campamentos palestinos de Chatilla y Sabra.

SE REANUDAN LOS COMBATES

Beirut, 23 (Efe). — Los barrios residenciales de Beirut han sido batidos durante la noche pasada por abundante fuego de morteros y cohetes después de que el martes se reanudaran los combates entre las facciones derechistas e izquierdistas

Informaciones de radio dan cuenta de duros combates en las alturas del este de Beirut.

Una emisora afirmó el martes que las fuerzas derechistas habían ocupado el campamento de refugiados palestinos de Jisr Al Basha, en los arrabales de Beirut. Sin embargo, la radio de los falangistas dijo esta mañana que el campamento resistía aún, lo que indica que no había sido ocupado.

Regreso de las fuerzas sirias a DAMASCO

Damasco, 23 (Efe). — Las fuerzas sirias que estuvieron estacionadas en el aeropuerto de Beirut han regresado a Damasco donde se les ha recibido triunfalmente.

Una declaración del Gobierno dice que el pueblo de Damasco saludo el regreso de «los héroes y expresó la gratitud del pueblo árabe por su humanitaria labor y el papel desempeñado en el Líbano para ayudar a poner fin a una lucha entre hermanos».

Algunos de los soldados que fueron revelados por las fuerzas pacificadoras dispararon al aire en señal de alegría, mientras desfilaban por la capital.

Un portavoz del Gobierno sirio afirmó que sus fuerzas no habían efectuado un sólo disparo desde que fue acordado el alto el fuego el día 8 de ójunio. Con ello desmintió la información divulgada por la emisora pro izquierdista de Beirut que acusaba a los siiros de bombardear el balneario de Bhamdoun, en la carretera que conduce a Damasco durante tres horas.

M.C.D.2022

Mucha animación infantil ante el concurso de altares a "San Juanillo"

En el Ayuntamiento se celebrará la tradicional misa votiva

Con la procesión, a las ocho de la tarde, de la imagen de San Juan Bautista, se estrenan las fiestas que este año han sido montadas por la cofradía titular, que es asimismo la del Santo Sepulcro, en Palencia.

Estas fiestas 1976 vienen a potenciar la celebración del día 24 de junio, fiesta local de Palencia, y fundamentalmente la tradicional de los altares infantiles a «San Juanillo».

Terminada la procesión y la celebración de la misa, se procede al reparto de temillo, como es costumbre.

Por la noche, a las once, en la Plaza Mayor, la asimismo tradicional verbena, que este año tiene los alicientes de la participación de grupos «folk» y los Coros y Danzas de Sección Femenina, de Palencia.

LA FIESTA DE SAN JUAN

Los actos del día de San Juan comenzarán a las diez de la mañana, con misa en la capilla de la cofradía titular, oficiando don Angel Sancho Campo, consiliario de la Junta de Hermandades y Cofradías Penitenciales de Palencia.

Desde la misma hora (diez de la mañana), el jurado calificador del I Concurso Infantil de Altares a «San Juanillo», visitará los altares inscritos, para posteriormente emitir el fallo. Se han constituído dos jurados calificadores, dado el número elevado de altares que se han inscrito.

Posteriormente, a las doce y media de la mañana, en los locales de la cofradía, se procederá a la entrega de los premios de este concurso: el primero de 5.000 pesetas; segundo de 3.000; tercero de 2.000; cuarto de 1.000, y quinto, sexto y séptimo de 500 pesetas cada uno. Estos premios están patrocinados por el Ayuntamiento de Palencia, a través de su Comisión de Cultura.

Terminado el acto de entrega de premios, en los mismos locales, se hará entrega de un pergamino a la Delegación Provincial de la Juventud, de Palencia, por su condición de hermanos honorarios de la cofradía.

EN EL AYUNTAMIENTO

Como en años anteriores, en el Ayuntamiento de Palencia se procedió a la bendición del temillo, para su posterior reparto en el pórtico de la Casa Consistorial, por el alcalde y concejales; en la ceremonia de la bendición ofició el capellán municipal.

Por la mañana, el día 24, festividad de San Juan, será oficiada la misa votiva, en el Ayuntamiento, a las diez y media. Oficiará don Aquilino Pérez, capellán municipal.

Un buen

ANUNCIO

constituye la más poderosa palanca para el desarrollo de todo negocio.

Llamen al Tlf. 722690

DIARIO - DIA, el periódico de los palentinos

La Prensa opina

Austeridad: Es urgente

Dice "Pueblo":

«A la vista de una situación económico-financiera que no es precisamente desahogada, sino todo lo contrario, como indican las gestiones de nuestro ministro de Hacienda para obtener créditos y empréstitos internacionales, el desempleo y la carestía de vida, juzgamos inadmisible la falta de respuesta colectiva ante los problemas sociales que de tal situación se derivan. Prevalece, sin embargo, un clima de inhibición que es todavía más notorio en determinadas esferas administrativas mayormente obligadas a dar ejemplo de austeridad. Austeridad tanto más necesaria y urgente cuanto que vivimos circunstancias socioeconómicas de incuestionable dificultad. Lo cierto es que ha llegado la hora de comprender que sin un régimen de austeridad efectiva, compartido a todos los niveles, asumimos el gravísimo riesgo de torpedear la estabilidad del desarrollo económico.

Creemos que en este sentido se impone una profunda toma de conciencia. Nuestro país atraviesa por momentos de singular delicadeza; lógicos, por otra parte, en una etapa de transición histórica y de cambio político. Pero en coyuntura de tal naturaleza, complicada por la problemática social y laboral de una economía en vías de transformación, no puede ni debe faltar el testimonio de modestia de los sectores más responsables. Vivimos un clima de prosperidad absolutamente artificial, ya que los círculos económicos solventes, los que saben por dónde va en estos últimos meses la economía española, todavía no se han atrevido a decirnos que hayamos entrado en el camino de la reactivación.

Ahora bien: mientras llega, se impone una conducta más solidaria para que el sacrificio no recaiga, como siempre, en las capas más débiles de la sociedad y en la clase obrera. Por ello, con la misma razón que denunciamos la insolidaridad social de muchas gestiones, adelantadas en los beneficios y remisas a cualquier mejora salarial cuando ésta sea posible y justa, queremos señalar también el deber de la Administración a moderar el gasto público sin rentabilidad justificada, a cercenar con energía las cotas, ya demasiado elevadas, del gasto en actividades de diversa índole, que frecuentemente dan la impresión de que sólo obedecen a simples razones de prestigio».

Respaldo norteamericano

Dice "Arriba":

"Casi dos años y medio después de que el Presidente Arias lo anunciase como objetivo, el Senado de los Estados Unidos aprobó el tratado hispano-norteamericano. Ha sido tan amplia la mayoría obtenida (84 contra 11 votos), que por fuerza debemos felicitar a nuestra diplomacia por el éxito alcanzado. La definición de que no se recuerda un porcentaje similar, resume con elocuencia el gesto de los Estados Unidos hacia España. Estamos, sin duda, ante un memorable respaldo a nuestra democracia. Estamos ante un reconocimiento palpable de nuestro lugar en el mundo. Y estamos, en definitiva, en el momento culminante de conseguir un trato de tú a tú con la primera potencia del mundo libre. No otro es el significado de la palabra tratado, en esta hora histórica, ni otra es su traducción a nuestro actual lenguaje político.

Ya no se trata de una política de puerta entreabierta. Un acuerdo con fuerza de ley sustituye a los acuerdos de simple buena voluntad. España recibe el trato que le corresponde. Es, sin duda, una victoria. Pero hay algo que creemos preciso recalcar: es una victoria que ha sido propiciada por un Rey que piensa en la meta de una Monarquía constitucional y democrática, gestada por un Gobierno que trabaja en la reforma política y hecha posible por todo un pueblo cuyo esfuerzo situó a la nación española en disposición de exigir las condiciones que a su dignidad corresponden.

El voto de ayer de los representantes del pueblo de los Estados Unidos significa un espaldarazo, cuya importancia, aquí y ahora, no sería honrado negar".

Se acabó la autarquía

Abel Hernández, en "Informaciones", escribe sobre el discurso del Rey de España ante el Congreso norteamericano y dice:

«Don Juan Carlos acaba de asegurar la puerta de su reinado en el quicio de la verdadera democracia. El Poder será del pueblo; ostentará el Poder aquel a quien el pueblo le dé sus votos. Las Cortes serán vinculantes para el Gobierno. Queda consagrado el sufragio universal como el método más perfecto de saber cuál es la voluntad mayoritaria del pueblo. Para que haya distintas alternativas hacen falta grupos o, lo que es lo mismo, partidos. Se acabó la autarquía. (Los que se proclaman aibaceas del testamento de Franco, conocidos universalmente por «bunker», se negaban pocos días después a acatar esta clara voluntad del Rey; y, sin embargo, al hacerlo, seguramente no se percataban de que estaban quebrantando la última voluntad del Caudillo: apoyar al Rey). Los congresistas de los Estados Unidos comprendieron bien las palabras del Soberano español y estallaron en un aplauso rotundo, sonoro, definitivo. Era de ver desde la tribuna el espectáculo de los rostros entusiasmados, como en una buena tarde de toros, de los espectadores. El Rey acababa de obtener matrícula de honor en su difícil examen sobre la democracia. La Monarquía restaurada recibía el espaldarazo internacional. Don Juan, desde la lejanía, pero muy cercano desde las cuartillas en inglés que tenía su hijo en la mano, decidía en aquel momento ceder a Don Juan Carlos pronto sus derechos dinásticos haciendo un «pacto familiar».

Otra vez la crisis

Luis Blanco Vila, refiriéndose al homenaje ofrecido al presidente del Club Siglo XX, dice en "Ya":

«Para entrar en ambiente, el bar del Club estaba tan lleno de rumores como de personas importantes. La pregunta más directa era: «¿Qué hay de la crisis?». «Se está cociendo», respondía uno. «El presidente está convocando a los ministros», aseguraba otro. «¿Es parcial o llega más a fondo?», preguntaba el insatisfecho de siempre. «No sé...», respondía el experto en crisis no fraguadas. «Mis noticias, de buena tinta —completaba el oportuno de rigor--, son que esta vez va en serio y se conmueven hasta los más seguros".

Decidí abordar el tema desde sus mismísimas posaderas y, profesional de la prensa al fin y al cabo, pregunté a quienes, por oficio y cargo, tienen obligación de saber cosas como éstas. Un director general me miró con estupor no disimulado: "Vengo de Presidencia y te aseguro que es la primera noticia». Otro director general preguntó a su vez: «¿Crisis inmediata?». Y al decirle yo que era cosa de cuarenta y ocho horas, prometió acudir rápidamente a su puesto a fin de que el cataclismo lo sorprendiera en pleno ajetreo.

Durante el almuerzo hubo opiniones para todo. Después tuve la oportunidad de sondear a un ministro —había media docena en el homenaje— que salía de estampida camino del coche oficial .«Voy ahora mismo a despachar con el presidente», fue su respuesta».

Casa del Movimiento

VISITAS AL JEFE PROVINCIAL

Don José María Rabanera y Ortiz de Zúñiga, jefe provincial del Movimiento y gobernador civil, ha recibido en su despacho de Jefatura, las siguientes visitas:

Don Julián Terceño Montes, presidente de la Junta Vecinal de Valles de Valdavia.

Don Eliseo Alberto Blanco Rivas, alcalde y jefe local de Meneses de Campos.

Don Luis Fresno Turzo, alcalde de Valbuena de Pisuerga.

Instituto Nacional de Bachillerato "Alonso Berruguete" de Palencia

Inscripciones de matrícula

Enseñanza oficial para el curso 1976-77

Conforme a lo dispuesto en la Orden Ministerial de 20 de junio de 1975, por la que se establece el calendario de matrícula y pruebas de Bachillerato, se abre un plazo de matrícula para los alumnos que pretendan seguir tales estudios en este Centro, por enseñanza oficial, para el próximo año académico de 1976-77, conforme a la siguiente distribución:

Del día 1 al 6 de julio, inscripciones para el segundo de B. U. P.

Del día 7 al 13 de julio, inscripciones para estudios del C. O. U.

Del día 14 al 20 de julio, inscripciones para el primero de B. U. P.

Esta distribución es señalada tanto para los alumnos de régimen diurno como para los estudios nocturnos.

Pueden matricularse de segundo de B. U. B. los alumnos que hayan superado todas las asignaturas de primero de B. U. P. y pueden inscribirse para el C. O. U. los alumnos que tengan aprobadas todas las asignaturas de sexto curso.

Pueden incorporarse al primero de B. U. P. los alumnos que se hallen en posesión del Título de Graduado Escolar, los titulares de Formación Profesional de primer grado y los que tengan el Título de Bachiller Elemental.

Aquellos alumnos que, por razones académicas (tener asignaturas pendientes), no puedan realizar la inscripción en este período, dispondrán de otro plazo en el mes de septiembre.

DOCUMENTACION Y TASAS

Los alumnos que se inscriban en primero de B. U. P., habrán de presentar una Partida de Nacimiento, Certificación de la Inspección de E. G. B., acreditativa de que reúne las condiciones para obtener el Título de Graduado Escolar (o copias de los otros Títulos en su caso), Certificado médico oficial de hallarse vacunado y revacunado de viruela, difteria y tifoidea y no padecer defecto físico que le incapacite para realizar los estudios de Bachillerato. También entregarán tres fotografías de tamaño carnet.

Los alumnos que se inscriban en segundo de B. U. P. y en C. O. U. presentarán el Libro de Calificación Escolar y una fotografía de tamaño carnet.

Todos cumplimentarán los impresos que se facilitan en la Conserjería del Centro, y, en el caso de los estudios nocturnos, acreditarán hallarse inscritos en la Seguridad Social como trabajadores.

La cuantía de las tasas figura en el Tablón de anuncios del Centro, pero aquellos alumnos que hayan solicitado ayuda del Estado (beca), por lo dispuesto en el artículo 84 de la Orden Ministerial de 24 de marzo de 1976, serán inscritos condicionalmente sin pago ninguno, hasta tanto tengan resuelta su petición, siempre que presenten el resguardo de la solicitud que formularon.

Palencia, 23 de junio de 1976. — La Secretaria, **Gloria del Campo Valverde.**

ENSEÑANZA LIBRE PARA EXAMENES DE SEPTIEMBRE

Conforme a lo prevenido en las disposiciones vigentes, se abre un plazo de matrícula del 1 al 20 de julio, para alumnos que, por enseñanza libre, sigan los estudios del Bachillerato Elemental y del Bachillerato Superior para realizar los exámenes extraordinarios de septiembre.

Pueden inscribirse:

a) Alumnos repetidores de cuarto curso, por última vez. Harán, simultáneamente, la inscripción concicional para la prueba de conjunto.

b) Alumnos a quienes falte, solamente, la prueba de conjunto para obtener el Título de Bachiller Elemental (última vez).

c) Alumnos de quinto y sexto curso repetidores, de Ciencias o Letras de Bachillerato General.

Es de advertir que los alumnos libres que, por faltarles una o dos asignaturas para terminar los estudios de ambos Bachilleratos se matricularon en noviembre de 1975, al amparo de la instrucción primera de la Resolución de la Dirección General de Ordenación Educativa, tenían derecho a dos convocatorias, "diciembre, junio o septiembre". En consecuencia, también se inscribirán, para los exámenes de septiembre, aquellos que se presentaron en junio y han tenido resultados negativos.

Todos entregarán su Libro de Calificación Escolar y cumplimentarán los impresos que se les facilitará en Conserjería, abonando las Tasas correspondientes cuyas cuantías figuran en el tablón de anuncios del Centro.

Palencia, 23 de junio de 1976. — La Secretaria, **Gloria del Campo Valverde.**

ANUNCIOS POR PALABRAS

Alquileres

ARRIENDO 2 locales en General Mola y en Avenida Santander. Informes, señor Giraldo. Avenida Santander, 30.
ALQUILO piso amueblado, céntrico, temporada verano. Tlfno. 714531.
APARTAMENTO playa San Juan, seis camas, se alquila julio y agosto. Teléfono 926-421943. Ciudad Real.
SE ARRIENDA local 150 m2, apto para bar, tienda o almacén. Informes, Parroquia de María Estela. Paseo del Otero, 13. Palencia.
ALQUILO o vendo piso con negocio de mucho porvenir, sitio inmejorable. Alquilo piso amueblado confortable. Teléfono 720667.

Automóviles

DISTRIBUIDOR Pirelli. Angel Fuentes Guerra, S. A. Palencia.
PIRELLI. Correas ventilador. Angel Fuentes Guerra, S. A.
PIRELLI. Correa Industrial. Angel Fuentes Guerra, S. A.
PIRELLI. Correa cosechadoras. Angel Fuentes Guerra, S. A.
PIRELLI. Neumáticos agrícolas. Angel Fuentes Guerra, S. A.
PIRELLI. Neumáticos camión. Angel Fuentes Guerra, S. A.
PIRELLI. Neumáticos turismos. Angel Fuentes Guerra, S. A.
AUTO-Escuela «Piloto». Preparación rápida y eficaz. San Juan de Dios, 2. Palencia.
AUTOMOVILES Iglesias dispone toda clase automóviles, seminuevos. Facilidades. Palencia, 721078. León, José Aguado, 223027.

VEHICULOS revisados en buen uso. Siata plataforma P-1.882-A. D. K. W. y varios Renault 4-7. Razón, Sieiras. Plaza de España.

VENDO Dauphine. Manuel de Falla, 7-2.º, C.

Compras

COMPRARIAMOS clasificadora de huevos, en buen estado. Hnos. Lantado. Tlfno. 25. Lantadilla.

Enseñanzas

QUINTO, sexto, reválida superior y COU (profesores licenciados). Graduado Escolar. Informes e inscripción en C. E. Tauro. Estrada, 36. Teléfono 726477.
TAURO tiene programado sus recuperaciones de verano. Infórmese e inscríbase. C. Estrada, 36. Teléfono 726477.
CALCULO contabilidad y taquigrafía en C. de E. Tauro. Estrada, 36. Teléfono 726477.
SE DAN clases particulares, nivel Enseñanza General Básica. Tlf. 723447.
PROFESOR dibujo artístico óleo, necesito, mes julio, niño que empieza. Tlfno. 723893.

Fincas

NAVES industriales de cualquier superficie, en venta o alquiler. Razón, Antonio Sánchez. Plaza del Puente, 6. Tlfno. 724132.

VENDO piso, facilidades. Teléfono 722733.

VENDO casa en Dueñas. Juan Ruiz Santo Toribio, 36. Palencia
SE VENDE piso primero, servicios centrales y garaje. Tlfno. 725046.
SE VENDE piso ático con servicios centrales y garaje. Tlfno. 725046.
VENDO casa, General Mola, 14 metros fachada. Tlfno. 727794, tardes.

VENTA entreplantas comerciales y sótanos, distintas situaciones y dimensiones. FINCASA. Don Sancho, 11.

Solares - Fincas

Compro solar céntrico, hasta 1.000 metros cuadrados y finca, hasta 500 Has. Ofertas a CANAL Publicidad, Catedral, 1. VALLADOLID. Teléfono 22-03-61

COMPRO parcela regadío en Palencia, de 200 a 5.000 m2. G. Arce. Murillo, 6.
VENDO parcela en el monte, vistas formidables, 6.690 metros, agua y luz. Informes, Bar «La Playa».

Ganados y aves

VENDO 9 cerdos superiores al destete. Luisa Burgos, en Bahillo.
VENDO 8 cerdos cebados. Manrique Támara.
VENDO cerdos destete. Avenida Asturias. Finca Doncel.
VENDO novilla abocada. Justino. San Cebrián de Campos.
VENDO macho media edad, tres dedos. Julio Olivares. Becerril de Campos.
VENDO borro con carta de raza churra. Teófilo. Villanueva de los Nabos
VENDO novilla segundo parto, cumple el 24. Alberto Herrero. Villapraviano.
VENDO 11 cerdos al destete. Demetrio Gutiérrez. Quintanilla de Onsoña.
VENDO mula en Villaldavin. Aveliño.
SE VENDEN 56 ovejas en Osornillo. Isaías.
VENDO 25 corderas en Cervatos de la Cueza. Isidro Fernández.
VENDO vaca pinta abocada a parir, tercer parto. Germán Díez. Villacuende.
VENDO 35 ovejas. Fernando Martín. Valdespina.
VENDO camada de 7 cerdos. Segundo Barrio los Cuarteles. Donato López.

Hospedajes

PENSION, económica, particular, nuevo, señoritas. 711809, 12 a 4 o cena.

Maquinaria y Reparaciones

NEUMATICOS, correas de ventilador, correas trapezoidales. Navamuel Casado del Alisal, E. Tlfno. 711937
SE VENDE cosechadora Braudn, modelo 405, bien de todo. Castil de Vela. Hnos. Patiño.
VENDO segadora y aventadora ensacadora, dos campañas trabajo. Valeriano Ruiz. Frómista.
COSECHADORAS nuevas y seminuevas con la misma garantía, de 2,40 a 5,50 metros de corte, amplias facilidades. Precios de ocasión. Eusebio Calle. Carrión de los Condes.
SE VENDE máquina trilladora Ajuria núm. 95. Villavega de Ojeda. Jesús Martín.

COSECHADORA John-Deere modelo 970 y 2 campañas y Clayson modelo 140, 4 campañas. Garantía y facilidades de pago; entrega domicilio cliente. J. Horcajo, S. A. Dr. Sancho, 4. Segovia.
VENDO 2 máquinas segadoras «Urbón», ruedas goma. Jesús Rodríguez. Villaherreros.
VENDO trilladora Ajuria núm. 1, cosechadora J. F. acoplada al tractor, peine adelante, trabajo dos años. Aurelíano. Lantadilla.

Trabajo

30.000 mensuales en casa, escribanos. Marcos. San Pedro Mestallón, 3. Oviedo.
SE OFRECE pastor con dos ayudas. Tratar, con Felipe Campesino. Finca la Muedra. Valoria la Buena (Valladolid).
SE OFRECE pastor. Informes, José Antonio Díez. Prolongación Balmes, 26, bis, quinto. Palencia.
A PARTIR de San Pedro, necesito pastor. Tratar, Saturnino Aguado. Tariego de Cerrato.
SE PRECISA pastor de San Pedro en adelante para cuidar ovejas durante el respigueo. Dirigirse, Grupo Sindical Santiago Cuervo, en Villaviudas (Palencia). Tlfno. 27.
NECESITO obrero, finca regadío. Temporada o año. Fidel Raba. Diagonal, 4. Palencia.
TRACTORISTA, necesitase. Dirigirse, Serapio Prieto. Villamuriel de Cerrato.
EN VALLADOLID, urgente, chica fija, poco trabajo, buen sueldo. Puente Colgante, 44, noveno, F.
SE NECESITA empleada de hogar. Mayor, 174, segundo. Teléfono 725181.
SE NECESITA personal mostrador. Casablanca.
NECESITO chica fija. Calderón. Don Sancho, 11, primero, C.
SEÑORA sabiendo de cocina, se necesita por tres meses de verano para finca próxima a la capital. Sueldo a convenir. Inútil presentarse sin buenas referencia. Señora de Tovar. Calle Alonso Fernández del Pulgar, 8, segundo. Tlfno. 723817. Palencia.
SE NECESITA chica fija. Plaza Pío XII, 4, segundo, A.
NECESITO chica fija o interina. Doctor Cajal, 9, segundo, dcha. 725474.
EMPLEADA hogar o estudiante, necesito, julio y agosto. República Argentina, 3, primero.
SE NECESITA aprendiz. Farmacia Sotorrío. Medesto Lafuente, 2.
SE NECESITA chico para barra y asistenta. Bar Moreno.
HOTEL pueblo Santander necesita señoras limpieza cocina, sueldo 20.000 pesetas mes, temporada verano. Interesadas, llamar Tlfno. 630250. Santander.
SE NECESITA personal para Restaurante Carabanchel. Sueldo 12.000 pesetas. Logroño.
SE NECESITA señora para limpieza. Pepe's Bar. Calle Rizarzuela.

FABRICA TEXTIL RADICADA EN PALENCIA

Necesita para puestos de responsabilidad perito industrial, maestro industrial y mecánicos y aprendices adelantados de mecánica. Interesados, dirigirse a: Sección de personal. Apartado 348 BILBAO

NECESITO encargado, para finca, casado, que sepa andar con cosechadora, para vivir en finca. Buen sueldo. Inútil sin informes. Razón, señor Ruano. Labradores, 35. Valladolid. Referencia VA-29368.

SE NECESITAN conductores de cosechadoras para esta campaña. Imprescindible experiencia. Eusebio Calle. Carrión de los Condes.
SEÑORAS, señoritas. «Caeco Fuller» le ofrece la oportunidad de ganar dinro, regalos y prestigio como consejera de compras. Informes, Amparo Gómez. C. Teniente Velasco, 7, bajo, izquierda.
SE NECESITA chico para barra. Cafetería Altamira.
NECESITO señorita estudiante magisterio cuidar niños durante verano. Piscina. Tlfno. 725649, de 10 a 11 y de 4 a 6.
SE PRECISA ayudante o aprendiza adelantada. Sastrería Grau. Mayor, 10.
NECESITO asistenta. Tlfno. 723447.

Traspasos

TRASPASO o vendo restaurante y bar con vivienda, gran negocio, en Tariego de Cerrato, a 2 kilómetros de Venta de Baños. Mariano Soler. «La Cueva».
SE TRASPASA fonda en Mayor, 36. Tlfno. 711559.
SE TRASPASA bar de la Cruz Roja. Tlfno. 722591.

Varios

FOTOCOPIAS
Doble-Folio
Cine-Foto FERNANDO

LIQUIDACION por cierre. Artículos, enseres propios tienda ultramarinos. Estantería, mostrador, mamparas escritorio, básculas 15-20-500 kilos. Heras del Bosque, 2. Palencia.
VENDO por traslado Rayos X marca Trofhy, monobloc, como nuevo chasis, colgadores, cubetas, mesa reconocimiento, cubo desperdicios y sillete giratorio. Teniente Velasco, 16 quinto, B, de 5 a 7.

Vehículos

OPORTUNIDAD, tractor Ebro reparado, buenas condiciones. Agustín Hernández. Tlfno. 254. Villalón.
VENDO remolque 4 Tm., inmejorable estado. Finca «El Valle». Carretera Autilla km. 3. (Bar «La Playa».

Ventas

PUERTAS, ventanas, portones todas las medidas y modelos. Maderas Hernando. Teléfonos 72049 y 720670.

CEDO muy barato primer corte alfalfa, con avena, cuatro hectáreas. Teléfono 720488. Palencia.
SE OFRECE terreno para cosechar. Reinoso de Cerrato. Alberto.
VENDO lavadora automática y frigorífico por traslado. C. Mayor, 80, primero.
PATATAS, propias para siembra. Teléfono 63. Alar del Rey (Palencia).
VENDO cuarto de estar seminuevo. Razón, Tlfno. 712501 (horas comerciales).
SE VENDEN palomares. Razón, teléfono 720590.

Estilográficas y bolígrafos, elegantes juegos, en I. G. DIARIO-DIA

GARRIGUES:

«Tenemos que ir a un Estado de derecho»

Madrid, 23. (Cifra). — "Tenemos que ir a un estado de derecho, con todas las características que ello supone en una democracia, la principal ser dicho estado la salvaguardia de la sociedad" ha dicho el ministro de Justicia, Antonio Garrigues y Díaz-Cañabate, a los componentes de la primera promoción de la Escuela judicial.

El señor Garrigues, al que acompañaba el subsecretario de su departamento, Marcelino Cabana, recibió en su despacho oficial la visita de una comisión de magistrados y jueces, integrantes de la primera promoción, que le cumplimentaron con motivo de sus bodas de plata.

Subrayó el ministro de Justicia la trascendencia de los Juzgados en la aplicación de las leyes y de los códigos. Aludió, también, a la transición que vive actualmente el país y a la monarquía como base de futuro.

El señor Garrigues resaltó, asimismo, las tareas de la Comisión General de Codificación, instrumento jurídico muy importante, en una serie de medidas importantísimas y proyectos a punto de aflorar.

BOLSA Y FINANZAS

Cotizaciones de los mercados de valores e impresiones de la jornada facilitados por el BANCO DE BILBAO y la AGENCIA CIFRA

Correspondiente al día 23 de junio de 1976

BOLSA DE MADRID

Madrid, 23 (Cifra). — En la sesión de hoy, miércoles, la Bolsa se mostró en forma más descendente, especialmente, en determinados grupos de valores: químicas y textiles y minerometalúrgicas especialmente; en el índice general se vio la repercusión de estos descensos, más acentuados, ya que ningún sector logró mejoras.

De un total de 176 clases de valores contratados en renta variable, 35 suben, 76 bajan y 65 no varían.

El cierre se efectuaba dentro de sta misma tónica poco recuperadora. Indice general de la sesión: 87'55 contra 88'72.

BANCOS Y SEGUROS: Bilbao, 725—10. Central, 815—10. E. de Crédito, 507—6. Exterior de España, 514—6. Fomento, 553—5. Hispano Americano, P-402—8. Ibérico, 476—8. L. Quesada, 565—10. Popular Español, 507—3. Santander, 813—1. Urquijo, 504—5. Vizcaya, 600—10. U. y Fénix Español, 498—11.

INVERSION MOBILIARIA: Cartinbao, 135—2. Fibansa, 218—6.

ELECTRICAS, GAS Y AGUA: Electra de Viesgo, 102—1,5. Fecsa, grandes, 115—6. Idem, pequeñas, 102—5,25. Fenosa, 109—1. H. Cantábrico, 110—2. Hidro Cataluña, 102—0,5. Hidro Española, 118,5—3,5. Iberduero, ordinarias, 135—7. Sevillana Electricidad, 100,5—3.

SIDEROMETALURGICAS Y MINERAS: Altos Hornos de Vizcaya, 152—3. A. Españoles, 66,5—3,5. Citroen Hispania, 122—3. Duro Felguera, 114—1. Española de Zinc, 195 =. Femsa, 162—2. Seat, 175=.

INMOBILIARIAS Y AUXILIARES CONSTRUCCION: Cristalería Española, 687—2. Dragados y Construcciones, 636—9. Inmobiliaria Metropolitana, 207+1. Inmobiliaria Urbis, 193,75—0,5. Vallehermoso, 210—3.

MONOPOLIOS: Campsa, 365—0,5. Telefónica Nacional de España, 156—0,5.

BOLSA DE BILBAO

Bilbao, 23 (Cifra). — Pese a la presencia del ministro de Hacienda en la Bolsa, no ha logrado el mercado sobreponerse a la incertidumbre que le envuelve, comprobándose nuevamente inhibición compradora que ha facilitado otra vez el desgaste de las cotizaciones.

En todos los corros se hacen eco de esta disposición vendedora, que no cede pese a los repliegues que vienen produciéndose y a los intentos de freno que se prodigan ante la corriente que se ha impuesto y que determina en esta sesión una caída general de cambios en el sector bancario, hecho que se repite en los corros eléctrico, siderúrgico e industrial, siendo de mayor cuantía las rectificaciones bancarias.

Terminada la sesión el mercado sigue ofreciendo dominio vendedor.

De 70 valores que cotizan, suben 7, bajan 43 y repiten 20.

Indice general, 87'19—1'22.

BANCOS Y SEGUROS: Bilbao, 722—10. Atlántico, 584—3. Central, 812—15. Español de Crédito, 494—1. Hispano Americano, 385—19. Popular Español, 510=. Santander, 814—2. Vizcaya, 608—10. Bankunión, 362—3. Seguros Bilbao, 525—5.

INVERSION MOBILIARIA: Cartinbao, 133—2. Finsa, 139—1.

ELECTRICAS, GAS Y AGUA: Electra de Viesgo, 104,5+0,5. Eléctricas Reunidas Zaragoza, 100—1. Hidroeléctrica Española, 117—3. Iberduero, ordinarias, 135—4,5. Sevillana Electricidad, 109—1.

SIDEROMETALURGICAS Y MINERAS: Aceros de Llodio, 235—1. Altos Hornos de Vizcaya, 153—4. Astilleros Españoles, 70=. B. Wilcox, 123=. Construcciones y Auxiliar de FF. CC., 97=. Echevarría, 152—2. Olarra, 580—3. Sierra Menera, 945—5. Unión Cerrajera Mondragón, 200=.

INMOBILIARIAS Y AUXILIARES CONSTRUCCION: Cementos Rezola, 220+3. Dragados y Construcciones, 634—3. Inmobiliaria Vacesa, 405—5.

MONOPOLIOS: Campsa, 360—3. Telefónica Nacional de España, 156=.

BOLSA DE BARCELONA

Barcelona, 23 (Cifra). — En la sesión de hoy en la Bolsa de Barcelona han predominado de nuevo las posiciones vendedoras. Aunque éstas se han dejado sentir con mayor insistencia en algunos sectores, todos se orientan en general a la baja.

En total se han contratado 119 clases de acciones de las que 20 suben, 59 bajan y 40 no experimentan variación. El índice general ponderado cede 1'12 y se sitúa a 90'53.

BB BANCO DE BILBAO

M.C.D.2022

A pesar de ser los grandes perdedores

Los socialistas, árbitros de la situación ITALIANA

La Democracia Cristiana insiste en la exclusion de los comunistas

Roma, 23 (Efe). — De la decisión del partido socialista dependerá la difícil formación del primer Gobierno de la séptima legislatura italiana.

Estas perspectivas que son objeto de análisis de todos los observadores quedan hoy confirmadas en sendas entrevistas a diferentes diarios concedidas por los máximos líderes de los dos partidos vencedores, Amintore Fanfani, presidente de la democracia cristiana y Enrico Berlinguer, secretario del partido comunista.

Un Gobierno «entre la D. C. y las otras fuerzas democráticas abierto en primer lugar al P. S. I.», dice Fanfani, «el camino que no conduzca al centro izquierda depende tan solo del P. S. I.», dice Berlinguer.

Ambos líderes responden a una serie de preguntas a la luz de los resultados electorales. Ambos coinciden en que se presentan dificultades. Ninguno de los dos avanza previsiones. En vísperas de las reuniones de los diferentes partidos, en que estos adoptarán las diferentes posiciones políticas, tanto Fanfani como Berlinguer hacen una serena observación sobre las posibilidades de un inmediato porvenir.

La mayoría relativa obtenida por la D. C. (263 escaños en la Cámara, 135 en el Senado) y el fuerte avance del P. C. I. (227 escaños en la Cámara y 116 en el Senado), no les permite gobernar por sí mismos sin la alianza de los otros partidos (y prescindiendo del MSI, 35 y 15 escaños), especialmente con el P. S. I. (57 y 29 escaños) que arrastraría otras alianzas entre los laicos.

Amintore Fanfani reafirma hoy el programa desarrollado por su partido en la campaña electoral: «Renovación de programas de métodos» e insiste que será, precisamente, lo que sus electores exigirán de la D. C.

Tras negar que exista una «dualidad» en el seno de la D. C. y afirmar qu en él se ha producido «una amplia renovación» se congratula de que gran cantidad del nuevo electorado de jóvenes haya preferido a su partido, sin ignorar que otra cantidad semejante opte por el P. C. I.

«Se dice, y es verdad —añade— que el P. C. I., ha acentuado sus atenciones hacia los grupos sociales intermedios del electorado. La D. C. debe confirmar su tradicional atención hacia estos grupos, pero debe actualizar su forma de ser sincera y fecunda entre los grupos populares».

Después de señalar que el electorado, al votar por la D. C. designándola como guía de «todas las hipótetícas combinaciones democráticas de Gobierno», por considerar que es peligroso que la mayoría relativa pasase al P. C. I., «por considerarlo como un peligro para la democracia en el interior del país, y para la solidaridad internacional en el exterior», concluye refiriéndose a la formación de un nuevo Gobierno. «Evito hacer previsiones», dice y señala que, según las conclusiones del secretario Benigno Zaccagnini, se vislumbra un Gobierno entre la D. C y las otras fuerzas democráticas», abierto en primer lugar al P. C., que Berlinguer se declara «sin ansias, sin prisas» y aguarda las propuestas que puedan llegar de los otros partidos. ¿Cuáles? «En primer lugar de la D. C., luego del P. S. I.», para hallar las soluciones más idóneas a los intereses del país.

Berlinguer prevé «semanas difíciles» inmediatas para la formación de un Gobierno «que no puede ya ser formado sin la participación del P. C. I.» y añade al respecto, «esperamos las propuestas que vengan, sobre todo de la D. C.».

Entre tanto, el secretario del P. S. I., Francesco de Martino, reafirmó: «Mantendremos la línea política sostenida antes y durante la campaña electoral, la necesidad de un Gobierno de amplia coalición y, en cuanto a mí, continuaré firme en un «no» a cualquier prejuicio contra la izquierda».

De Martino se muesta convencido de que la D. C. y el P. C. I. son los que «deben tomar iniciativas para resolver la presetne crisis».

MAYORÍA COMUNISTA EN ROMA

Roma, 23 (Efe). — El partido comunista ha rebasado a la democracia cristiana conquistando la mayoría relativa tanto en el Ayuntamiento como en el Consejo Provincial de Roma.

Los resultados oficiales definitivos de las elecciones para el Ayuntamiento, en efecto señalan un 35,5 por 100 de votos para el PCI, frente al 33,1 por 100 de los democristianos, quienes pasan a ser también el segundo partido en el Consejo Provincial con el 31,7 por ciento de sufragio frente al 37,5 por 100 de los comunistas.

A pesar del sensible progreso comunista, cabe señalar que en base a la nueva distribución de escaños, no existe en el Consejo Municipal ni en el Consejo Provincial de Roma una mayoría de la vieja área de centro-izquierda (fórmula de coalición entre democristianos, socialistas, socialdemócratas y republicanos), pero tampoco hay la posibilidad de dar vida a una «alternativa de izquierda» sustentada por comunistas y socialistas.

Se nota asimismo que, al igual que la tendencia dominante en las elecciones parlamentarias nacionales, también los escrutinios de las votaciones para el Ayuntamiento y el Consejo Provincial de Roma han confirmado la polarización en torno a las dos mayores fuerzas políticas (D. C. y P. C. I.) a expensas de los llamados «partidos menores» del área centrista laica (republicanos, socialdemócratas y liberales), así como un marcado retroceso en la extrema derecha representada por el «Movimiento Social Italiano».

Huelga en el sector del metal sevillano

Sevilla, 23. (Cifra). — Más de quince mil trabajadores del sector sevillano del metal, pararon hoy, en protesta por la ruptura del convenio colectivo en la fase de deliberación y conciliación sindical, informaron fuentes de la Organización Sindical.

La paralización afecta a 1.929 factorías de Sevilla, lo que supone prácticamente la totalidad del sector del metal.

El paro se inició a primera hora de esta mañana, con el cese de las actividades por el tiempo de 60 minutos en las grandes empresas siderometalúrgicas no afectadas por el convenio, cuyos trabajadores actuaron como piquetes en otras factorías para que sus compañeros se sumasen a la protesta.

Hacia el mediodía, numerosos trabajadores se dieron cita en la Plaza de San Pedro, próxima a la sede del Sindicato Provincial del Metal.

Tierno Galván puntualiza:

El Partido Socialista Popular no es ninguna tapadera del Comunista

Madrid, 23 (Cifra). — Enrique Tierno Galván, presidente del Partido Socialista Popular, niega que éste sirva de tapadera al partido comunista de España ni a ningún otro, en una carta dirigida al derector de la Agencia Efe en la que puntualiza una información de ésta fechada en Wáshington.

La agencia resumía un artículo de Miguel Acoca publicado el día 20 de junio en el periódico «Washington Post» en el que aquél atribuye a «altos funcionarios españoles» movimientos para conceder a los comunistas un papel encubierto, «mencionando al partido Socialista Popular como posible vehículo legal para los comunistas».

Dice el señor Tierno Galván en su carta que, al dar una información de tal naturaleza, es preciso que la agencia Efe puntualice la verdadera posición del P. S. P., porque es un derecho de las organizaciones políticas que sus posiciones sean conocidas y no tergiversadas y un deber de la prensa colaborar a una transparencia informativa en momentos, como el actual, importantes para la convivencia nacional.

En consecuencia, el presidente del P. S. P. solicita de Efe las siguientes puntualizaciones: «El partido socialista popular es un partido absolutamente independiente y no está vinculado a ningún otro partido, organización ni frente, ni sirve de tapadera a ningún partido, ni al partido comunista de España, ni a ningún otro.

La única organización unitaria a la que pertenece es a Coordinación Democrática, formada por casi todas las fuerzas democráticas a nivel del Estado español, desde la derecha liberal a la izquierda.

En el III Congreso del P. S. P., realizado en Madrid los días 5 y 6 de este mes, la línea política y la plataforma del partido ha sido clara y públicamente expuesta. Y la agencia Efe, como todos los medios de información, han tenido acceso a las mismas sin restricciones. La línea política y el programa son, evidentemente independientes de cualquier partido u organización. Presentar al P. S. P. por estos «altos funcionarios» como instrumentos de cualquier maniobra de los mismos para establecer ellos cualquier relación con el P. C. E. es un importante atentado a la verdad».

La posición del P. S. P., que nunca ha caído en fáciles o tácticos anticomunismos y su larga lucha por la democracia, la justicia social, las libertades y la pacífica convivencia política, así como su repudio a toda dictadura o autoritarismo de derechas o de izquerdas es antigua y bien conocida, no necesitando de nuevas afirmaciones».

Finalizó la reunión de la O. I. T.

Cada vez es mayor la presión de los países del Tercer Mundo

Ginebra, 23. (Efe). — En un marco de precariedad económica y bajo la creciente presión interna del Tercer Mundo y los trabajadores sindicalizados, finalizó hoy la 61 reunión de la conferencia general de la «Organización Internacional del Trabajo» (O.I.T.), de Ginebra, en cuyo transcurso se aprobaron algunas medidas de fortalecimiento para las normas laborales en el mundo.

La conferencia también logró avances en otros temas, como los relativos al medio ambiente en el trabajo y a la crisis que afecta a la profesión de enfermería en todo el orbe. Los informes acerca de estos dos temas se someterán ahora a los Gobiernos de los países miembros, para volverse a tratar durante la próxima reunión general, en 1977.

Pero los principales problemas que afrontó la «O.I.T.» en esta conferencia —realizada casi paralelamente con la mundial del empleo, también en su marco—, fueron los vinculados a la crítica situación financiera del organismo y a la necesidad de mantener en su seno el esquema tripartito (Gobiernos, empresarios y trabajadores).

En cuanto a la situación financiera, si bien fue votado un presupuesto complementario que aliviará momentáneamente los padecimientos de la «O.I.T.», su director general, Francis Blanchard, fue explícito hoy al señalar, en su discurso de clausura, que mejor que el presupuesto complementario sería «que los países miembros paguen cuanto antes sus contribuciones atrasadas, porque la organización tiene situaciones de tesorería que en todo momento son muy precarias».

Respecto al mantenimiento del esquema tripartito, amenazado por la mencionada presión del Tercer Mundo y los trabajadores, que avanzan en sus posiciones y se enfrentan cada vez más con los empresarios y los países industrializados, el problema parece ahondarse año a año.

Así, Blanchard sólo pudo felicitarse ayer de que «esas luchas no han llegado a afectar a la organización, «y el presidente de la conferencia, Michael O'Leary (ministro de Trabajo de Irlanda), mostrarse contento de que «las diferencias auténticas que existen entre países no tuvieron resultados que pudieran llevar el derrumbe de este organismo». Es decir, respirar satisfechos de que la situación no haya hecho crisis.

En ese plano, O'Leary se vio precisado a reconocer también las discrepancias en la conferencia del empleo acerca de la cuestión relativa a las empresas transnacionales, sobre las que no se alcanzó ningún acuerdo. El tema tiende a agravarse en el futuro y es insoslayable.

Entre las medidas de fortalecimiento para las normas laborales mencionadas —y éste es uno de los resultados positivos de la conferencia—, se destacan el convenio y la recomendación sobre consultas tripartitas a nivel nacional adoptados, ya que estimulan un procedimiento de consultas en este país similar al que sigue la «O.I.T.» en sus reuniones y esto dará una mayor participación a los trabajadores.

El coche oficial de WILSON, demasiado caro

Londres, 23. (Efe). — Un miembro del Parlamento británico, dijo hoy que 10.600 libras anuales del presupuesto (1.360.000 pesetas), son destinadas a mantener el automóvil del ex-primer ministro, Harold Wilson.

El conservador Nicholas Fairbarin, dirigió senda cartas al canciller del Tesoro, Denis Heale y al propio Wilson, quejándose por este cínico abuso de fondos públicos».

No hubo incidentes

Millares de personas participaron en dos manifestaciones madrileñas

Madrid, 23. (Cifra). — Con gritos de «enseñanza popular» y «abajo el chabolismo», varias decenas de miles de personas se manifestaron hoy, legalmente, en dos lugares distintos de Madrid.

Estas concentraciones fueron convocadas, respectivamente, por padres; alumnos y trabajadores de la enseñanza, y por la Federación de Asociaciones de Vecinos, Asociaciones de Amas de Casa, clubs juveniles y Asociaciones de Vecinos de distintos barrios madrileños, que terminaban así la «semana ciudadana», que ha venido desarrollándose en Madrid.

Se calculan en unas 40.000 personas las que se concentraron, durante media hora, debidamente autorizados, en la calle Preciados y adyacentes a la zona de la Puerta del Sol, Plaza del Callao y Opera.

Los manifestantes portaban numerosas pancartas y proferían gritos, tales como «Abajo el chabolismo», «Pan, trabajo y libertad», «Guarderías populares», «El pueblo unido jamás será vencido» y «Amnistía y libertad».

Esta manifestación comenzó a las ocho y media de la tarde y finalizó exactamente media hora más tarde. Unas mil personas se encargaron del servicio del orden y evitaron que se produjeran disturbios.

A las siete de la tarde, comenzó la manifestación de trabajadores de la enseñanza, alumnos y padres de alumnos, que discurrió por la calle García Morato, desde Iglesia a Ríos Rosas. Su número fue calculado en unas 12.000 personas, que, portando numerosas pancartas, profirieron, entre otros, los siguientes gritos: «Enseñanza popular», «Más escuelas, menos fútbol», «Enseñanza gratuita» y «Ningún niño sin escuela, ni un maestro sin trabajo».

Esta última concentración duró una hora exacta, terminada la cual, los manifestantes se dispersaron sin producir ningún incidente. Muchas personas concentradas en los alrededores, aplaudieron al paso de la manifestación.

La Policía vigiló atentamente las dos manifestaciones, pero no se vio obligada a intervenir.

Declaraciones de LOPEZ RODO:

"La reforma política ha de hacerse a buen ritmo"

Barcelona, 23. (Cifra).—La urgente adaptación de nuestra legislación política a las nuevas circunstancias es destacada por el embajador español en Viena, Laureano López Rodó en una entrevista que hoy publica "La Vanguardia".

"Pero una cosa es la urgencia y otra cosa son las prisas", agrega. "La reforma política ha de hacerse a buen ritmo, sin admitir demoras injustificadas ni obstruccionismos".

El señor López Rodó afirma que el envío a la Comisión de Justicia del proyecto de ley de modificación del Código Penal, no es ninguna maniobra obstruccionista "porque fue el propio Gobierno quien propuso al Pleno de las Cortes que el proyecto pasara a la Comisión y no cabe pensar que el Gobierno haga obstrucción a sus propios proyectos".

Sobre las asociaciones políticas, el ex ministro y embajador manifiesta: "Pienso lo que siempre he pensado, que son necesarias para garantizar el pluralismo político. Si hace diez años yo era partidario de las asociaciones, ¿cómo no iba a serlo ahora?".

"En mi intervención ante el Pleno de las Cortes del 9 de junio, quise llamar la atención sobre dos puntos: la estrecha conexión existente entre la ley de asociaciones políticas y la ley electoral y sobre la repercusión de la situación económica en la reforma política. No podemos estar solo pendientes de los torneos dialécticos en torno a elevados conceptos jurídico-políticos, mientras se resquebraja el terreno que pisamos".

Respecto a la ley de sucesión en la Corona, el embajador considera un error establecer la mayoría de edad del Rey a los 18 años y, por ello, había defendido en el Consejo Nacional que se fijara la edad mínima a los 25 años.

«La más reciente de las constituciones monárquicas, que es la de Suecia de 1974 —agrega— exige 25 años para la mayoría de edad del Rey, pese a que éste sólo tiene un carácter meramente ceremonial, hasta el punto de que no puede nombrar ni cesar al Gobierno».

El señor López Rodó termina diciendo que en España, las facultades del Rey son muy importantes y que si la Constitución española de 1876 estableció la edad de 18 años, fue por un motivo puramente coyuntural, porque en la fecha de su promulgación, Alfonso XII tenía esa edad.

La Organización para la Unidad Africana se reunirá mañana en isla Mauricio

Rhodesia, Sudáfrica y la presencia norteamericana y soviética en el continente, temas a tratar

Fort Louis (Isla Mauricio), 23. — (De Raymond Wilkinson, de Upi-Efe).

Rhodesia, los sangrientos sucesos ocurridos en Sudafrica y la creciente presencia norteamericana y soviética en Africa, son los temas principales que serán tratados en la reunión anual de representantes de 47 países africanos, que el jueves comenzará en esta pequeña isla del Océano Indico.

Los ministros de Asuntos Exteriores de la Organización de la Unidad Africana tratarán durante cinco días, a partir del jueves 24 de junio, de problemas políticos y económicos, estableciéndose el programa de soluciones que será sometido a la superior aprobación de los jefes de Estado, que se reunirán en el mismo lugar el 2 de julio.

Mauricio, una isla situada a 1.500 millas de la costa Este de Africa, ha sufrido una radical transformación. Normalmente es muy concurrida por el turismo, en su mayor parte procedente de Africa del Sur. Pero el pequeño país estará cerrado a todo visitante mientras dure la Conferencia. Incluso un jugador profesional de tenis, que se aloja en un hotel de lujo y ha estado por algún tiempo en Sudáfrica, ha sido invitado a que abandone la isla mientras duren las reuniones de la O. U. A.

Los corresponsales de prensa han sido alojados en el que es considerado como el mejor hotel de la isla. El establecimiento es propiedad de un sudafricano y, por consiguiente, no apto para recibir a los jefes de Estado de la Organización. También los vuelos de la compañía "Sonth African Airways" han sido prohibidos durante la Conferencia.

Los recientes disturbios registrados en las localidades habitadas por negros en las proximidades de Johannesburgo será el tema candente que tratarán los delegados que unánimemente condenarán la matanza de hombres de color.

También se espera que la Conferencia condene el acuerdo francés de vender dos reactores nucleares a Sudáfrica y será tratado el tema de Transkei, que se convertirá en el primer reducto negro sudafricano que obtenga su independencia, el 26 de octubre próximo.

Por lo que se refiere a Rhodesia, además de la ya habitual condena del Gobierno blanco que rige el país, se dice que la Conferencia promoverá mayor actividad para las guerrillas, entre las que va a procurar eliminar todo motivo de rivalidad para facilitar una acción unificada.

Virtualmente, cada país limítrofe con el Océano Indico ha expuesto su deseo de que la zona sea considerada como de paz. Generalmente parece que se olvidaba la presencia soviética, cada vez mayor, en algunos puntos, como Somalia, mientras se exponía la inquietud por la de los norteamericanos en las posiciones británicas. Ahora parece que la condena erá para ambos: los norteamericanos y los británicos, que también han traído habitantes de esas islas a Mauricio, donde viven en la pobreza.

También se tratará en la Conferencia de la situación en Africa Oriental y el futuro del territorio de Yibuti, controlado por Francia y sobre el que tienen aspiraciones Somalia y Etiopía.

Otro tema será el del Sahara Occidental, donde los grupos del Frente Polisario, apoyados por Argelia, continúan combatiendo contra las fuerzas marroquíes y mauritanas.

Y también las continuas fricciones entre los países del Africa negra y los árabes, así como la presencia prolongada de los sudafricanos en Namibia.

Se convertirá en partido político adicto a FRAGA

"Reforma Democrática" celebra sus "primeras jornadas nacionales"

Asisten 140 delegados de todas las provincias

Madrid, 23. (Cifra). — "El centro tiene una función histórica", ha dicho el presidente de "Reforma Democrática", Rafael Pérez Escolar, en el acto inaugural de las "Primeras jornadas nacionales de trabajo de R. D.", que ha tenido lugar, esta mañana, en un hotel de Madrid.

Presidieron el acto, al que asistieron 140 delegados representantes de todas las provincias, los miembros de la comisión gestora nacional de "Reforma Democrática", señores Pérez Escolar, Aparicio Bernal, Félix Pastor, González Páramo, Santiago de Pablo, Carlos Argós, Milián y Salustiano del Campo.

Intervino en primer lugar, Félix Pastor, quien glosó la labor realizada por la comisión gestora de "Reforma Democrática" hasta el día de hoy.

Puso de relieve la estrategia de "R. D.", Nicolás Rodríguez, y los pasos sucesivos que se van a dar en función de ella, a partir de este momento. Informó, asimismo, de la importancia que tiene para "Reforma Democrática", la forma y fecha en que se pretende presentar al Gobierno la solicitud de creación del partido y la formulación de los estatutos.

Del orden del día informó Luis Santiago de Pablo, así como de la composición de las distintas ponencias de trabajo que van a ser estudiadas por los representantes de las provincias. Los temas que serán estudiados por los distintos grupos se refieren al borrador de estatutos, que habrán de ser aprobados definitivamente durante el Congreso de "R. D.", previsto, en principio, para el próximo otoño.

El señor Santiago de Pablo informó también, que se recogerán aquellas sugerencias que afecten en lo esencial al borrador y se discutirán la organización y celebración del Congreso. Finalmente, el señor Santiago de Pablo, indicó a los asistentes la composición de los diez grupos de trabajo, encabezados por los siguientes moderadores: Carlos Argós y Antonia Abeijón, Nicolás Rodríguez, Félix Pastor, Manuel Jiménez Quiles, Manuel Milián, Jesús Aparicio Bernal, Luis Santiago de Pablo, José Manuel González Páramo, Pedro José López Jiménez y Gabriel Elorriaga.

El señor Pérez Escolar en su intervención manifestó que "Reforma Democrática" es el primer partido o grupo de centro que ha elaborado, sistemáticamente, en España, su ideario en materia política, económica y social, según las doctrinas del profesor Manuel Fraga Iribarne". El presidente de la "R. D.", dijo que la junta gestora y las representaciones que asisten a estas jornadas tiene carácter provisional.

Tras señalar que el centro tiene una fundación histórica, Pérez Escolar subrayó la necesidad de crear un gran partido de centro que sirva de plataforma de encuentro con otras fuerzas políticas, con un espectro que vaya desde la derecha reformista a la social democracia, "ni más allá por un lado, ni más allá por el otro".

Pérez Escolar dijo también que la creación de este partido de centro supone un bagaje doctrinal que ha sido enunciado por el profesor Fraga. "Preferimos llamarle profesor, aunque es ministro por servicio al país".

Manifestó que Reforma Democrática es un grupo político modesto, pero ambicioso, "modestia de resultados y de medio —añadió— porque no hacemos más que lo que corresponde a nuestra propia realidad."

Anunció que Salustiano del Campo formará un grupo de trabajo para tener presencia en los órganos de difusión, ya que —subrayó— "Reforma Democrática", tiene que ir a la acción política.

NOEL ZAPICO pide la legalización del Partido Comunista

También desea qne "USO", "UGT" y "CNT" sean reconocidas cuanto antes

Madrid, 23. (Cifra).—"Creo que es conveniente la legalización del partido comunista de España y que se le dé un puesto al sol por necesidades del realismo político", declaró hoy a Cifra Noel Zapico, presidente del Consejo Nacional de Trabajadores.

En relación con "USO", "UGT" y "CNT", el señor Zapico puntualizó que "son corrientes o tendencias sindicales que están aquí y yo espero su reconocimiento cuanto antes".

Con estas palabras, el señor Zapico salió al paso de las informaciones difundidas ayer en el transcurso del debate que promovió su ponencia, leída en el Primer Congreso Nacional de "UDPE".

Noel Zapico puntualizó a Cifra que las manifestaciones aparecidas en los periódicos no corresponden a su intervención ni a la línea sindical que viene defendiendo y que, por el contrario, fueron palabras de uno de los congresistas recogidas por error en algunos medios informativos".

"Se hace necesario —añadió Zapico— el respeto y el reconocimiento de las distintas tendencias y opciones sindicales que hay en el seno de la clase obrera".

Defendió asimismo la conveniencia de la unidad sindical, pero no impuesta —dijo— sino democráticamente y desde la libertad de las distintas corrientes, tendencias y opiniones que hay en el movimiento obrero".

El señor Zapico insistió en la necesidad de legalizar el partido comunista español, tema que levantó varias posturas contrarias entre algunos congresistas.

EL TIEMPO

Seguirá el riesgo de tormentas

Madrid, 23. (Especial para «Cifra», por «Nimbus»).

Tiempo esencialmente veraniego hoy en España con algunas nubes de evolución diurna en la mitad noroeste peninsular y ambiente en general soleado por todas las regiones.

—GALICIA. — Nieblas matinales en la zona costera y temperaturas en general altas, con riesgo de formación a última hora de núcleos tormentosos en el interior.

—CANTABRICO. — Nieblas matinales y ambiente en general soleado con temperaturas altas

—MESETA NORTE. — Cielo despejado o poco nuboso por la mañana, con aumento de las nubes en forma local por la tarde y riesgo de tormentas aisladas en las zonas montañosas y sus proximidades.

—EBRO Y CATALUÑA. — Poco nuboso en general, con temperaturas altas en el interior y moderaramente altas en la zona costera, donde predominará el régimen de brisas.

—MESETA SUR. — Cielos despejados o con escasa nubosidad, aumentando ésta por la tarde en las zonas montañosas, con riesgo de alguna tormenta muy aislada. Temperaturas altas.

—LEVANTE Y SURESTE. — Poco nuboso en general, con ambiente seco, estable y más bien caluroso.

EN 1975

Cerca de cinco mil muertos en las carreteras españolas

Madrid, 23. (Cifra). — Durante el año 1975, se han registrado 4.487 muertos en accidente de circulación, según el avance de datos facilitados por la Dirección General de Tráfico.

En comparación con los 4.319 muertos registrados en 1974, la nueva cifra supone un aumento del 3,89 por ciento, mientras que el total de víctimas, muertos y heridos, fue, en el último año, de 97.801, y en 1974, de 99.803, lo que representa un descenso del 2,01 por ciento.

Por su parte, el número de accidentes con víctimas, fue de 62.123, inferior también en un 1,21 por ciento respecto a 1974 en accidentes de zona urbana. Se observa un considerable descenso del 12,75 por 100 en el número de muertos de zona urbana y, por el contrario, un aumento del 8,19 por 100 en los registrados en carretera.

Procesado el director de "Sábado Gráfico"

Madrid, 23. (Cifra). — El Juzgado de Instrucción, decano especial de Prensa e Imprenta, dictó hoy auto de procesamiento en contra del director de la revista «Sábado Gráfico», Eugenio Suárez, por presunto delito de desacate, según informaron fuentes allegadas a la publicación.

Al parecer, el auto de procesamiento está relacionado con el asunto de «Cafeterías Morrison», publicado por la revista y con una información de Tribunales en la que se daba cuenta de diversos sobreseimientos y confirmación de algunos procesamientos de personas encartadas en el «affaire».

M.C.D.2022

La Vida en la Provincia

Ante la temporada del CANGREJO-76

Se ganó la batalla de los 7 centímetros

La sequía ha influido desfavorablemente en la conservación y recría del crustáceo de río

Se inicia ya la temporada de pesca del cangrejo-1976. Y como todos los años, los aficionados al retel están ya preparando su primera escapada a las orillas fluviales para engañar al sabroso crustáceo de agua dulce.

La Delegación Provincial de Agricultura, a través de ICONA, ha hecho públicas las normas que regirán en la provincia de Palencia esta temporada. En ellas hay algunas variaciones, sumamente importantes, que conviene recordar.

SE GANO LA BATALLA DE LOS SIETE CENTIMETROS

Desde estas mismas páginas se ha venido propugnando, desde hace algunos años la conveniencia de estudiar fría y realistamente la medida del cangrejo adulto en los cauces menores de la provincia. Se indicaba que imponer una medida superior a ocho centímetros para los cangrejos arroyeros era casi pedir peras al olmo, era desesperar al pescador, era poner en bandeja la tentación para saltarse esta inoportuna norma.

Aquí no se pudo ofrecer un estudio científico para demostrar que en los arroyos y acequias de poco caudal era muy difícil que el cangrejo alcanzase estaturas considerables. Pero se aportaron algunas razones de aplastante lógica y se presentó, unificada, la opinión y larga experiencia de muchos aficionados de la provincia que veían, año tras año, cómo en los riachuelos de agua escasa los cangrejos de ocho centímetros eran entes de un cuento de hadas y los ejemplares adultos que se pescaban rondaban todos los siete centímetros. Pero, por algunas esferas oficiales, sólo hablar de la rebaja de la dimensión mínima del cangrejo te suponía incurrir en anatema, ser acusado de sacrilegio o, quizá, de ignorancia aguda.

Pero, al fin, ha triunfado la cordura, por encima de normas de primera mano, de dudosa efectividad. Por fin, se ha roto la monotonía, que tantos buenos propósitos suele ahogar; y en esta materia, como en tantas otras, ICONA ha dado un espectacular ejemplo de buenas regencias, de buenos servicios, en los que incluso ha habido iniciativas y renovaciones, cosa que ha solido ser grave pecado en los organismos de la Administración.

Nos parece bien que en los cauces del Carrión, Pisuerga, Camesa, Canales de Castilla y de Pisuerga, y en el arroyo Izán y la acequia de la Perionda se mantengan los centímetros tradicionales, porque sus abundantes corrientes han podido lograr unas familias cangrejeras más desarrolladas. En las restantes corrientes fluviales de la provincia, el pescador va a encontrar un respiro y podrá mantener la esperanza de lograr alguna docena de cangrejos, de los legales, sin necesidad de milagrosas apariciones de ejemplares extra y de venerables patriarcas de múltiples generaciones de crustáceos.

COTOS Y VEDADOS

Un total de 33 kms. de cauce funcionarán esta temporada por el régimen de acotados. El río Pisuerga, en Mave y Alar, tienen dos tramos y el río Carrión, otros dos, que comienzan en La Serna y en Carrión de los Condes. Otro tramo en Herrera de Pisuerga, en aguas del canal de Castilla, completan los acotados.

Otros trozos fluviales se han vedado, y creo que su ubicación no ha podido ser más acertada, pues afectan a los grandes ríos provinciales (Carrión, Pisuerga, Boedo, Ucieza, Camesa, Izán), más los encauces del canal del Pisuerga y la acequia de la Perionda. Los vedados en estas corrientes beneficiarán, sin duda, la repoblación cangrejera y mantendrá el equilibrio que podía romper una pesca a discreción en todos los tramos.

El pescador debe tomar conciencia de que todas estas medidas están estudiadas para su provecho y para lograr la subsistencia de la riqueza cangrejera de nuestra provincia. Y va siendo hora de dejar a un lado los excesos y los egoísmos que pueden poner en peligro la supervivencia del cangrejo, que tantos ratos de ocio llena y tantas satisfacciones culinarias proporciona.

Fotografía que representa el lance supremo de la pesca del cangrejo, con la extracción del retel, conteniendo algún exquisito ejemplar de estos crustáceos de río. Esta fotografía fue premiada en el concurso del Festival del Cangrejo celebrado en Herrera de Pisuerga, en 1973.
(Foto ANTONIO)

NO SE PRESENTA BUENA TEMPORADA

A juzgar por la opinión de los "ojeadores" de pretemporada y por los factores que inciden en el mundillo del pescador, la temporada del cangrejo no se presenta buena. Quizá ni medio buena. La sequía ha afectado a todos los ríos y ya se sabe que lo que el cangrejo quiere es agua abundante y corriente para su alimentación, recreo y defensa. Y decimos defensa, porque los exiguos caudales de algunos arroyos y ríos han dejado el campo libre a las cigüeñas y otros animales para atacar a los cangrejos pequeños e incluso a los grandes. Las aguas han arrastrado pocas masas de ovas y tierras ajenas y ello ha dejado de proporcionar las materias orgánicas que facilitan el crecimiento de plantas acuáticas, en cuyas raíces y ramificaciones los cangrejos encuentran grato cobijo. Las crías de los cangrejos se quedaron a la intemperie para ser fácil presa de otros animaluchos.

La sequía también ha obligado a intensificar los riegos en las aguas de estas corrientes. Y algunos arroyos ya quedaron agotados y otros con un caudal incapaz de mantener una población de crustáceos.

CERCA DE VEINTE MIL LICENCIAS

No obstante, se calcula que este año las licencias de pesca que la delegación provincial de ICONA expedirá se acerquen a las 20.000, a juzgar por la gran afluencia de aficionados que se han acercado a renovar sus cartulinas o a requerir su entrada en la cofradía pesquera. Como casi siempre, los días de junio se multiplican las instancias y las colas se hacen inevitables, a pesar de la diligencia que en las oficinas públicas de ICONA se palpa. Porque ha sido un acierto y el pescador lo agradece, el que las licencias se entreguen ya totalmente cumplimentadas un minuto después de presentar la instancia, evitando así el tener que volver otro día. Un gran avance en el servicio público, que, con algunos detalles aún superables, podría ser perfecto.

Como quizá sean pocos los cangrejos para tantos pescadores, habrá que lanzar los reteles con mucho optimismo y con una venerable preparación para la paciencia. Y habrá que mentalizarse de que la pesca del cangrejo no es un negocio, generalmente, ni una exclusiva de desaprensivos, sino un sencillo deporte y entretenimiento que a veces, sólo a veces, proporciona, además, un buen plato de sabrosos crustáceos.

Gonzalo ORTEGA ARAGON

LOS QUE LA TOMAN, DICEN...
"Es la MEJOR LECHE de España"
(En plástico, vidrio, batidos, etc.)

LECHE BEYENA

Distribuidor para PALENCIA
IFA - COLONIALES REUNIDOS, S. A.

X Justas poéticas en la ciudad de Dueñas

20.000 pesetas a la flor natural

El Excmo. Ayuntamiento de la ciudad de Dueñas (Palencia), convoca sus X Justas Poéticas, con la colaboración de la Dirección General de Cultura Popular del Ministerio de Información y Turismo, Excma. Diputación Provincial de Palencia y la revista poética hablada «Juan de Baños»

BASES

Primera. — Se establecen los siguientes premios:

Flor Natural y 20.000 pesetas, do-

(*Continúa en la página* 10)

MAC JOHN **lasserre** MAC JOHN
new-york couture-sport paris londres

EXCLUSIVA EN PALENCIA

BOUTIQUE Erice

Bocaplaza, 1 Teléfono 725737
PALENCIA

VILLADA

Gran éxito del ciclo cultural organizado por la alcaldía

CONTINUA CON GRAN EXITO EL CICLO CULTURAL ORGANIZADO POR LA ALCALDIA. — Como continuación a esta gran labor cultural, organizada en la forma que hemos señalado en crónicas anteriores, en las últimas horas de la tarde del día 18 del actual, y bajo el tema «Palencia en el Arte», el profesor don Pedro Lavado Paradinas, tuvo una brillante disertación, acerca de la gran riqueza de nuestra provincia en este orden, ante un selecto auditorio congregado en el salón principal de la Casa Consistorial.

Se inicia la conferencia, con la presentación del orador, por el alcalde don Enrique Camina Sánchez, que enaltece la personalidad del mismo, quien a continuación, acompañado por su ayudante, ha de realizar una atrayente filmación sobre nuestra gran riqueza palentina en este símbolo de la cultura, que es el arte. Nos describe con dominio absoluto sobre la materia, una atrayente y sugestiva exposición de los numerosos Municipios que gozan de la posesión de tales valores, empezando por una exhibición cinematográfica de variedad de herramienta rudimentaria y con una dedicación a la histórica villa de Palenzuela, mostrando innumerable variación de alfarería y otros objetos de arte antiguo, hallados en las excavaciones realizadas en dicha villa, y cuyos objetos se atribuye a los siglos III y IV, antes de Jesucristo.

Se muestran y explican fotografías de Tariego, donde, según la descripción del conferenciante, son producto de los objetos exhibidos, de las excavaciones realizadas en dichos pueblos y aquellos atribuidos a los siglos II y IV antes de Jesucristo.

Pasa a explicar las riquezas de arte en nuestra provincia pertenecientes a la época románica y señala como privilegiados poseedores de la misma a los Municipios de Saldaña, Pedrosa de la Vega, Dueñas, Quintanilla de la Cueza y alguno que no recordamos, y siguiendo con una clara y agradable exposición de la ermita de San Juan de Baños que atribuye al siglo VII de nuestra Era.

Pasando al arte visigótico, hace una magnífica descripción de la catedral de Palencia.

Dedica memoria a la obra del Arcediano del Alcor y explica y exhibe la gran riqueza artística existente en la villa de Aguilar de Campoo, Herrera de Pisuerga, monumental iglesia de San Martín de Frómista, Mave, Carrión de los Condes, Zorita y, de forma significativa, a la iglesia de San Miguel de Palencia.

Pasando a la época del Renacimiento y durante el reinado de los Reyes Católicos, hace mención de Támara, Ampudia y otros lugares palentinos.

Destaca el arte existente en el pueblo de Villasirga y las relevantes pinturas existentes en Santoyo.

Sobre el arte Mudéjar, hace especial mención de Astudillo, Calabazanos, Támara y Amusco.

En otro orden nos señala con gran descripción las riquezas de Cisneros, Dueñas, Cervatos y la existencia, con muestra fotográfica, de un valiosísimo mueble en Saldaña.

Se nos muestra con elocuente descripción la gran riqueza de pinturas de Berruguete, del Archivo Parroquial de Paredes de Nava y la escultórica en el pueblo de Becerril de Campos.

Una dedicación brillante se hace por el conferenciante en cuanto a la catedral de Palencia y finalmente, al retablo existente en Palenzuela.

Finaliza con ligeras alusiones a Villada, haciendo mención de la iglesia de San Fructuoso, desde su construcción primitiva por los monjes del monasterio de Sahagún, hasta la reforma realizada por el obispo villadino, don Matías Moratinos Sanz, con una ampliación grande, cuya estatua orante se halla en el lado izquierdo del altar mayor, haciendo mención de alguna riqueza imaginera y de arte en sus instalaciones.

Termina con alusión a la parroquia de Santa María, con alguna imagen, lamentando la desaparición de un hermoso artesonado por el incendio ocasionado el 27 de junio de 1927.

Invita al auditorio, si estiman hacer alguna pregunta y es despedido por los asistentes con una prolongada ovación.

Este acto cultural, tanto por lo interesante del tema, como por el fino y excelente desarrollo del orador, ha quedado un gran sabor en Villada, que nos mueve a elogiar estas iniciativas del alcalde señor Camina, con tendencia al estímulo de nuestras gentes hacia metas de cultura de todo orden y que sin menospreciar dedicaciones de nuestras juventudes en esta generación, iban quedando en el olvido estas tan valiosas, que además, vienen siendo estimadas por turistas de otras regiones y extranjeros, pasando desapercibidas en muchos casos, por los palentinos de muchas zonas.

En esta semana continúa este ciclo de conferencias, con la intervención de destacadas personas, siendo la primera el martes día 22.

Villada, junio de 1976.

Pedro Ballesteros

SE COMPRA

Finca de 100 a 300 Has. de secano
Operación al contado
Escriban: Tele-Radio
Conde Vallellano, 1. Palencia

Barruelo de Santullán

I Concurso - Exposición de Fotografía para aficionados

El Excmo. Ayuntamiento de Barruelo y Centro de Iniciativas Turísticas, con el deseo de propagar las bellezas de la comarca, convoca el I. Concurso-Exposición de Fotografía para aficionados, con arreglo a las siguientes

BASES

TEMA. — Exclusivamente relacionado con la Comarca y Montaña Sierra Hijar, en cualquiera de sus facetas (deportiva, humana, paisajística, flora y fauna, etc.).

OBRAS.—Cada participante podrá presentar hasta cuatro fotografías en blanco y negro y color de tamaño mínimo de 18x24 cms.

PRESENTACION.—Las fotografías deben ser enviadas sin refuerzo alguno ni provistas de marco. La Organización del Concurso, acoplará a cada una de ellas el marquito de cartulina, idéntica para todas.

IDENTIFICACION. — Al dorso de las fotografías figurará lema y título.

En sobre cerrado, con lema exterior, se incluirá nota donde se exprese nombre y domicilio del concursante, título de las obras y lugar donde han sido tomadas, bien entendido que éste será necesariamente de la zona aludida.

ADMISION.—Hasta el día 10 de julio, a las 20 horas.

ENVIOS.—En la forma que desee cada concursante a la siguiente dirección: CENTRO DE INICIATIVAS TURISTICAS. General Franco, 23. BARRUELO DE SANTULLAN (Palencia), haciendo referencia: "Para el Concurso Fotográfico".

JURADO.—Las obras recibidas serán objeto de clasificación por un Jurado compuesto por personas de reconocida solvencia artístico-fotográfica, cuyo fallo será inapelable y el resultado de su dictamen será comunicado a todos los concursantes.

EXPOSICION. — Las obras serán objeto de exposición pública en el local de don Julián Bañuelos. Calle General Franco s/n durante los días del 14 al 18 de julio.

DEVOLUCION.—A partir del plazo de 15 días una vez clausurada la exposición, serán devueltas las obras no premiadas, declinando la Organización cualquier responsabilidad en caso de pérdida o deterioro.

Las obras premiadas quedarán en propiedad de la Organización, quien se reserva el derecho de publicarlas si lo estima oportuno.

PREMIOS. — Con el fin de estimular a los concursantes se establecen los siguientes premios:

Primer premio: 6.000 ptas., para el lote que alcance la máxima puntuación.

segundo premio: 3.000 ptas., para el lote que alcance la segunda puntuación.

Tercer premio: 2.000 ptas., para la mejor fotografía que no no haya sido premiada.

La participación en este Concurso supone la total aceptación de las presentes Bases y la Organización resolverá cualquier punto no previsto en las mismas.

Barruelo de Santullán, junio 1976.

Velilla del Río Carrión

Clausura del curso de cooperativismo de consumo

Se ha clausurado el Curso de Cooperativismo de Consumo que se ha venido desarrollando en la localidad de Velilla del Río Carrión, impartido por profesores del Centro Provincial de Educación Cooperativa de la Obra Sindical de Cooperación.

El acto se desarrolló con gran brillantez, presidiendo el mismo don Vicente Villagrá Blanco, director provincial de Asistencia y Promoción Sindicales, que ostentaba la representación del Delegado Provincial de Sindicatos, acompañado por el Alcalde de la localidad don José María Liébana Allende, el delegado sindical comarcal don Felipe Gómez Corada y el gerente de la Cooperativa de Consumo «Santa Bárbara», de Guardo, don José Ramón Casado San Martín. Al finalizar el mismo se hizo entrega a las amas de casa de un diploma acreditativo del aprovechamiento obtenido.

Del coloquio mantenido entre los cursillistas y la presidencia se observó el gran interés que existe en que por la Cooperativa de Consumo «Santa Bárbara» se abra una sección de la misma en esta localidad, prometiendo el gerente, señor Casado San Martín confeccionar un estudio económico que sometería al Consejo Rector de la Entidad para que éste, si lo estimaba oportuno, lo elevase a la Asamblea General, órgano a quien corresponde la decisión pertinente.

Hacemos votos porque esta sección tan necesaria para la localidad, sea pronto una realidad y felicitamos a la Obra Sindical de Cooperación por el éxito obtenido en el Curso.

M.C.D.2022

VALLE DE SANTULLAN

COLABORACION Y ENTENDIMIENTO.— SE SUSPENDE UN HOMENAJE MERECIDO. — LAS OBRAS EN GOLOBAR. — SE AMPLIAN LOS CONCURSOS. — VISITAS SANTULLANAS AL CARMEN. — LOS MONTAÑEROS GIJONESES ESTARAN PRESENTES

COLABORACION Y ENTENDIMIENTO. — La Excma. Diputación Provincial, en su reunión del pasado día 11, tomó el acuerdo de subvencionar al I Concurso de Cuentos y Poesías de Barruelo, con la cantidad de veinte mil pesetas. Resulta necesario agradecer públicamente esta decisión del primer Organismo Provincial, que viene a demostrar su interés por todos los temas culturales, y su deseo de que los pueblos palentinos se animen a promocionar este tipo de Concursos.

A este respecto, deseo señalar que, en mi reciente visita a Barruelo, aparte de constatar la animación existente para participar y de lo que resultó ser buena prueba el número de trabajos llegados a las oficinas del C. I. T. barruelano, que se verán aumentados considerablemente antes de la fecha de cierre de plazo, tanto por parte de las autoridades locales como por parte del C. I. T., existe un total y absoluto entendimiento para que este acto cultural —como bien señala Roldán de Pisuerga en su propagación en la prensa santanderina—, represente para Barruelo, dentro de sus fiestas patronales, el más elegante y brillante de las mismas, aparte de conseguir el logro de entrada, por la puerta grande, en este tipo de certámenes. Barruelo se lo merece, y no cabe duda logrará destacar como lo ha conseguido en otras facetas.

HOMENAJE SUSPENDIDO. — Entre los actos a celebrar en el Ermitorio del Carmen, se tenía pensado celebrar un homenaje en honor de don Higinio Seco, sacerdote ejemplar, próximo a cumplir sus 75 años, y que desde hace 35, ejercita su misión vocacional, en estas tierras santullanas, habiendo sabido durante su larga estancia, granjearse el afecto y amistad de cuantos han tenido ocasión de tratarle. Sin embargo, fue tajante, "en estos 35 años, al servicio de la Virgen del Carmen, no he hecho otra cosa, que trtar de cumplir con mi deber, mantener una tradicional devoción ya establecida entre las gentes de estos pueblos y buscar mi propia perfección dentro de ella".

Ante esta negativa, no cabe más que, los que nos sintamos agradecidos a todas sus bondades, estemos presentes en comunión con él, en los actos religiosos a celebrar en el Carmen, el día de la Virgen. Esta y no otra será su mejor alegría, con ella le demostraremos que, sus esfuerzos para conservar en nosotros el amor a la Virgen del Carmen, no han sido ineficaces.

OBRAS EN GOLOBAR.—He subido a Golobar. Aquello marcha. La cimentación del Parador restaurante, está prácticamente terminada. La carretera se encuentra en fase de terminación, la energía eléctrica a punto, y con un poquito de suerte, este invierno se dispondrá de facilidades para la práctica de los deportes de nieve.

AMPLIACION DE CONCURSOS.— No es que se proyecte, sino que, ya están montadas las bases, para dos nuevos concursos barruelanos. El de fotografía, con exclusividad santulliana, y el infantil de dibujo. Para el primero se dispone de local apropiado, cedido por un conocido barruelano. El segundo se celebrará al aire libre, en el Ermitorio del Carmen. Las condiciones necesarias para concursar y premios correspondientes, se darán a conocer proximamente.

Tengo conocimiento de que los montañeros gijoneses, quieren aportar su granito de arena, al concurso de fotografía. Serán expuestas algunas, primeros premios, sin participar. Será como un homenaje a los montañeros barruelanos y una demostración de los primores fotográficos que la naturaleza brinda al aficionado. Adelante pues.

Desde Gijón, Junio de 1976.

C. I. T. BARRUELANO Y SU FUTURO.— DICEN QUE EL RUBAGON HUELE.— NOTICIAS DESDE EL CARMEN. — REINA Y DAMAS DE LAS FIESTAS

C. I. T. BARRUELANO.—De todos es bien conocido que, en la actualidad, la organización turística local, tiene un solo componente, Francisco Merino Bravo. Naturalmente que le sobran arrestos, capacidad y moral suficiente para sacar adelante lo que, debería ser responsabilidad de quienes, un día, se pusieron al frente del mismo. ¿Qué pasaría si el amigo Paco, decidiera abandonarlo? Pues, la contestación a esta pregunta es bien sencilla. El C. I. T., cerraría sus puertas. Así de simple.

Sin embargo, el C. I. T. es en la actualidad, más necesario que nunca, para Barruelo. De esta organización salieron —en sus mejores épocas— las más acertadas ideas, la defensa más eficaz de los problemas santullanos, la luz que, en tiempos de tinieblas, mantuvo resplandor de fe y esperanza para un futuro mejor, el que Barruelo persigue y hay que conseguir con el esfuerzo de todos. Sin embargo, cuando, insisto, es más necesario, encontramos que, todo se ha dejado medio abandonado, por no decir totalmente, al buen hacer de una sola persona.

Se hace necesario tomar decisiones. Sinceramente creo que, en Barruelo, existen las personas apropiadas, para tomar a su cargo, la composición de una junta directiva eficaz. Adelante, pues.

EL RUBACON.—No por tratarse de un alevín de río, deja de ser importante para los pueblos que bañan sus aguas. Hace unos días, en mi reciente visita, escuché este comentario: «Subí hasta las pozas, y tuve que marcharme, olía a boñiga»... El resto de lo que llegó a mis oídos, vale más no publicarlo. ¿Es que no existen organismos nacionales y provinciales que tomen las decisiones necesarias contra quien sea? De qué nos vale que T.V.E. dedique semanalmente un espacio, a la defensa de nuestros ríos? ¿Cuál es la misión de ICONA, en este o casos similares? Según tengo entendido, las autoridades loacales, han dado conocimiento de la situación. Esperemos que el río Rubagón, merezca la atención necesaria.

DESDE EL CARMEN.—El pasado domingo, tres pueblos santullanos realizaron su visita anual al Ermitorio de la Virgen. Concretamente fueron Villabellaco, en el que nació Francisco Barón, portador de la imagen y primer ermitaño, y los de Porquera y Revilla. Próximamente será el pueblo de Brañosera, quien cumpla con este saludo espiritual. Con motivo de estas visitas, El Carmen estaba concurridísimo.

Respecto a nuestro Ermitorio, faro de religiosidad de nuestros pueblos, hablaré más despacio, en otro comentario sugerido con la publicación del libro «Arte Sacro de Palencia», en el que se mencionan los quince santuarios más relevantes, dentro de los cuales figura el de Nuestra Señora del Carmen, Patrona de este hermoso valle de Santullán.

REINA Y DAMAS.—He conocido a la futura Reina y Damas de Honor de las próximas fiestas de Barruelo. Belleza, figura, donaire y simpatía como corresponde a la mujer de estas tierras. Un tanto nerviosillas pensando en la responsabilidad, pero no más de lo normal en estos casos. Representar a Barruelo, supone mucho, pero están bien dispuestas a salir airosas de su cometido. Tienen, de atemano, el voto de confianza respecto a que, sabrán dejar bien alto el pabellón de su pueblo. A todas, mi más cordial felicitación.

Desde Gijón, junio de 1976.

GUARDO

Asamblea general en el Hogar del Pensionista

Los pensionistas en el momento de la votación para la elección de seis vocales de donde saldrá el nuevo presidente

El Hogar del Pensionista, ubicado en el edificio más moderno de Guardo, sin lugar a dudas, ha vivido en días pasados una de sus buenas jornadas de plena actividad: han celebrado asamblea general de asociados, acudiendo la mayoría de pensionistas y jubilados.

En esta asamblea el motivo principal estaba en la elección de un grupo de seis vocales electivos, de donde saldrá el futuro presidente y vicepresidente de la junta rectora. Esta nueva elección será el próximo día 25. Votarán los seis vocales electivos y de ellos saldrán los dos cargos antes citados. Los otros cuatro que queden constituirán el resto de la junta directiva.

Presidió el delegado provincial de Mutualidades Laborales, señor Garrachón Juárez, el presidente actual y provisional, Baldomero Calderón; el gerente y la asistenta social del Hogar del pensionista y el resto de la junta directiva provincial. El señor Garrachón Juárez representaba al delegado provincial de Trabajo, y también representaba al Servicio de Asistencia al Pensionista.

Los vocales electivos, a los que nos referimos en esta crónica, son: don Germán de Prado París, don Asperino Miguel Sardina don Baldomero Calderón Sardina, don Jesús Santos Fernández, don Juan Landáburu de la Fuente y don Exiquio León Vegas.

En otra crónica próxima daremos a conocer, pasado el día 25, quién de esos seis pensionistas ha sido el designado como presidente.

VENTA DE BAÑOS

Clausura de unas conferencias de orientación profesional

Días pasados, en el salón de actos de esta Casa Consistorial, repleto de público, se procedió a la clausura de unas conferencias de orientación profesional, dedicadas, principalmente, a los estudiantes que terminaron los estudios de bachillerato y COU en este Instituto de enseñanza media, San Juan de Baños, los que fueron organizados por su directora doña María del Mar Gaspar y claustro de profesores en colaboración con don Julián de Andrés Ruiz, jefe local de Sanidad y representantes de médicos titulares de esta provincia palentina.

La primera de dichas conferencias corrió a cargo de la señorita Goyita García Grajal, directora-jefe de enfermeras de la Residencia de la Seguridad Social Lorenzo Ramírez, cuya disertante, con ameno lenguaje, comenzó por explicar el significado de la enfermera, viéndose en ella, de una forma evidente el amor que siente por la profesión y, al mismo tiempo, por el ser que sufre, pasando a detallar el historial de la profesión desde tiempos antiquísimos, citando a Egipto, en el que conforme a su religión, inculcaba benignidad y justicia y asignaba a las mujeres la misión de aliviar miserias y de repartir socorros, citando también a Babilonia, donde se dieron leyes de un gran contenido humano, de amor y protección al desvalido, refiriéndose también al pueblo judío hasta el cristianismo, el cual trajo una gran revolución moral, no social.

La señorita conferenciante, se refirió, igualmente, a la Edad Media, con la aparición de las Ordenes monásticas, citando a San Benito y a Casiodoro, el que ordenó que sus monjes estudiasen Medicina y Farmacia, en cuya época aparecen la terapéutica de Galeno y las obras de Hipócrates, el cual dijo que el médico, por sí solo, no puede realizar todo lo que el enfermo necesita.

A continuación, pasó a exponer los años de que consta la carrera de los ayudantes técnico-sanitarios, las salidas y especialidades que tiene, afirmando que los tres pilares básicos de toda buena enfermera, son el espiritualismo, el humanismo y el tecnicismo, todo ello, junto a una vocación de entrega absoluta al que sufre, sentido de responsabilidad y respeto absoluto al secreto profesional. Al dirigirse a las señoritas presentes en la conferencia, las dijo que si alguna de ellas eligiese tal carrera, se encontrará feliz dentro del trabajo, a veces agobiador, pero siempre compensado con su servicio al prójimo.

La extensa y documentada conferencia, cuyo contenido total no podemos recoger, fue objeto de los mayores elogios, principalmente del titular señor De Andrés Ruiz, el que afirmó que en su larga vida profesional como médico de cabecera o de familia, la profesión es preciosa, si bien, el que la ejerza ha de ser hombre eminentemente social y ha de entregarse a los demás, no solamente en detrimento suyo, sino de la familia como esposo y padre, haciendo alusión a los conceptos vertidos por la señorita conferenciante con un gran acierto.

Don Julián de Andrés se extendió en otras muchas y acertadas consideraciones, con la cita de varias anécdotas profesionales, diciendo que, como el número de estudiantes en Venta de Baños es muy numeroso, existiendo en ellos una ambición de cultura, espera que en el próximo curso estas charlas de orientación se celebren con mayor antelación, y que se multipliquen otros actos culturales.

Nuestro médico, gran charlista y expositor de temas, al final de su participación escuchó una prolongada salva de aplausos.

Finalmente, un padre jesuita pasó unas maravillosas diapositivas de picos, lagos, cascadas, éstas dignas de admiración, y, con ello, se dio por clausurado el ciclo de conferencias.

FALCON

Desde Cervera de Pisuerga

Dimite la directiva del C.D. Cervera.- Otro éxito del grupo "Arlequín"

El pasado miércoles día 16 y como estaba anunciado, se celebró en el salón de actos del Ayuntamiento la junta general de socios y simpatizantes del C. D. Cervera convocada por su junta directiva.

En primer lugar se dio cuenta del ingreso y gastos habidos durante la temporada que finalizó el domingo día 13 cerrando como es natural estos clubs que no tienen ayuda de ningún organismo del deporte con el déficit correspondiente.

La junta directiva recalcó también las metas que se habían propuesto y que han llevado a feliz término, siendo estas metas el participar esta temporada con jugadores de la cantera y mantener el equipo en primera regional.

Después de esto, sus directivos ponen todos sus cargos a disposición del que se quiera hacer cargo del Cervera, puesto que el próximo día 30 de junio presentan su cese por haber ostentado los puestos los dos años que ellos habían propuesto cuando se han hecho cargo del club. Han dado cuenta del material que dejan a disposición del que se haga cargo del equipo, al mismo tiempo que han ofrecido su colaboración para los que deseen entrar. Caso de que para esa fecha no haya nombrada una junta directiva, entregarán los materiales y demás al Ayuntamiento por ser el dueño del campo.

Se ha hecho entrega de dos trofeos a jugadores, uno, consistente en una placa a la regularidad al jugador Santos, de Arbejal, que ha sido muy aplaudido y otra a Luis, el de Polentino, por su entrega a los colores del club, recibiendo también muchos aplausos.

Y con estas entregas se levanta la sesión, a la espera de que haya unos señores "valientes", que se hagan cargo del C. D. Cervera.

EL GRUPO ARLEQUIN. — En la noche del día 19, en el salón de actos del colegio "Regina Pacis" de esta villa, se presentó de nuevo ante el público el grupo de teatro "Arlequín" de esta villa de Cervera, compuesto por jóvenes artistas de esta localidad.

Han puesto en escena la obra "El inocente" de Joaquín Calvo Sotelo. Ni que decir tiene el éxito que ha tenido, había numeroso público que durante toda la actuación aplaudían la magistral interpretación de sus movimientos donde todos los actores ponían todo su empeño para que el público lo pasera bien como así ha resultado.

Sigue adelante este grupo de la Obra Sindical de Educación y Descanso que bajo la dirección experta de don Ricardo Alvarez le está llevando por los caminos del éxito.

MINO

CRONICA DE PERALES

Fiestas patronales de San Pedro Apóstol

Entrevista con el Alcalde don Luis-Angel Gómez Malanda

Un año más, Perales se dispone, con renovada alegría, a celebrar sus fiestas patronales de San Pedro Apóstol.

Fiestas que habrán de contribuir, entre otras cosas, a elevar el espíritu, a desperezarnos de la monotonía y rutina de nuestro diario caminar y a fomentar la alegría y la amistad.

Qué duda cabe que con un planteamiento de este estilo, nuestras fiestas patronales, deben resultar altamente positivas y beneficiosas para todos

Es, por otra parte, momento propicio para hacer un balance de nuestras realizaciones y proyectos, desde el examen que el año pasado por estas mismas fechas hacíamos en voz alta.

En el fuero de la conciencia, el que esto suscribe está plenamente convencido de que ya habremos hecho los cálculos, o cuando menos, dispuestos estaremos a hacerlo a la luz de la vida y el ejemplo de nuestro glorioso patrono San Pedro.

Para responder a lo segundo, contamos con la valiosa y nunca bien estimada disponibilidad de nuestro alcalde, don Luis-Angel Gómez Malanda, hombre joven y dinámico, quien haciéndose eco del común sentir de la comunidad que regenta, se ha ofrecido a sintetizar lo que ha supuesto a nivel de Ayuntamiento la tarea al mismo encomendada no sólo a lo largo de estos últimos meses, sino todo el tiempo que él dirige la barca del Municipio.

A él acudimos avalados por su amabilidad y sencillez.

—Señor alcalde, ¿cuánto tiempo al frente de la Corporación de Perales?

—Exactamente desde el día 3 de marzo de 1970 en que tomé posesión de la alcaldía.

—¿Muchas dificultades en su gestión?

—Ciertamente que sí. Y pienso que

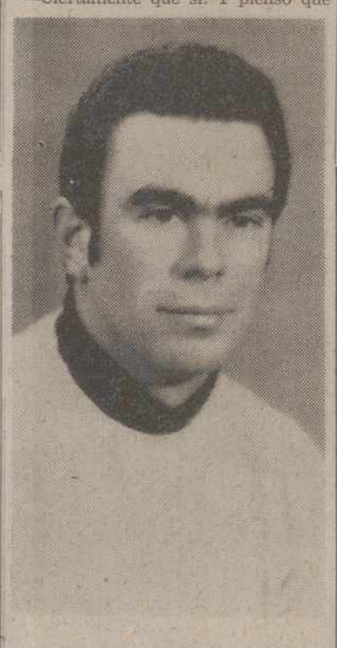

LUIS ANGEL GOMEZ MALANDA, alcalde de Perales

no por otra razón que por la intrínseca que comporta el hecho de ser un Municipio, como otros muchos, pequeño. Es evidente que las dimensiones en esto, como en la mayoría de las cosas de la vida, es un factor condicionante Es verdad que normalmente a mayor número, más y mayores los problemas y las dificultades, pero no es menos cierto que los municipios pequeños encuentran un montón de dificultades por su misma condición de pequeños. Sin embargo hemos luchado por dotar a nuestras gentes de algunos de los servicios que cada día se hacen más imprescindibles y ahí están como muestra:

—El acerado en Perales y Villaldavín.

—La acometida de aguas y saneamiento en Villaldavín.

—El alumbrado público automático sistema foto-célula en Perales y nueve acometidas de energía en los domicilios también en Perales

—Asimismo se están dando los últimos retoques a la instalación de teléfono público rural en Perales y Villaldavín que pensamos muy pronto, casi seguro este verano, entrará en funcionamiento.

—Igualmente se han llevado a cabo varias reparaciones de consideración en los edificios municipales y se ha dotado a los mismos de material y mobiliario funcional y moderno.

—Por lo que acaba Vd. de decirnos señor alcalde, nos suponemos que todas estas obras habrán supuesto un buen montón de pesetas de inversión, ¿Cómo se explica que siendo el municipio pequeño, hayan afrontado tales presupuestos.

—La respuesta es bien sencilla: No olvide que estamos situados en una zona estratégica dentro del plan preferente de Tierra de Campos, lo que quiere decir que hemos contado en todo momento con la valiosísima ayuda de los distintos organismos afectos a tal programa de promoción.

Quiero desde estas líneas aprovechar la ocasión para manifestar nuestro agradecimiento a los organismos que nos han ayudado y entre los que merecen especial mención la delegación provincial del Instituto de Reforma y Desarrollo Agrario, Servicios Técnicos, Gerencia del Plan de Tierra de Campos, Extensión Agraria a través de la agencia de Paredes de Nava, etc., etc.

—Y con vistas al futuro, ¿qué proyectos a corto, medio o largo plazo se han trazado?

—Me alegro el que me haga esta pregunta para públicamente dar a conocer que si nuestros cálculos y ls promesas que nos han hecho no fallan, en fecha muy próxima se procederá a la acometida de aguas y saneamiento de Perales. El expediente ya está muy avanzado y es presumible que en fecha próxima salga la subasta de dichas obras.

También podemos pensar en que una nueva red de alumbrado público en Villaldavín puede constituir uno de los objetivos prioritarios al que dediquemos nuestro esfuerzo y atención. Y más a largo plazo, la pavimentación de calles en Perales.

Indudableemnte podemos concluir este diálogo afirmando que a pesar de las múltiples dificultades que entraña toda gestión pública, es altamente satisfactoria tal dedicación cuando como en el caso que nos ocupa, los resultados coronan tales esfuerzos

—Y para terminar, ¿quiere añadir alguna otra cosa señor Alcalde?

—Pues sí. Quiero aprovechar la ocasión que me brinda para desear a todos mis convecinos y a los que durante estos días nos visiten, toda clase de alegrías y felicidad en estas nuestras fiestas patronales de San Pedro. Y que al concluir las mismas, todos nos sintamos mejores y más unidos, pues entiendo que a ello debe contribuir una celebración de fiestas bajo el símbolo de la amistad.

PROGRAMA DE FESTEJOS

Día 27 de junio

Seis de la tarde, carrera de galgos con liebre mecánica en el lugar denominado «El Bahillo». Al final de la misma, entrega de premios y trofeos.

Ocho y media de la tarde, final de los campeonatos de mus y tute.

Día 29 de junio

Diez de la mañana, dianas y pasacalles.

Doce de la mañana, misa solemne concelebrada por nuestro párroco don Jesús Fernández Gutiérrez y sacerdotes de la comarca. La oración sagrada estará a cargo del reverendo don Eduardo Herrero Durántez, director espiritual del Seminario de San José, de Palencia.

Una y media de la tarde, vino español para autoridades, invitados y representaciones.

A continuación, «lanzamiento de paracaídas» desde los balcones del Ayuntamiento para la grey infantil.

Seis de la tarde, gran partido de fútbol, disputándose un magnífico trofeo, donado por el Ayuntamiento de Perales.

Al final del partido, entrega de premios y trofeos de los campeonatos de mus y tute.

Ocho y media de la tarde, bailes públicos en la Plaza del Generalísimo Franco.

Doce de la noche, gran verbena popular con la quema de una colección de fuegos artificiales.

Día 30 de junio

Doce de la mañana, misa de Difuntos.

Una y media de la tarde, «lanzamiento de paracaídas» desde los balcones del Ayuntamiento para la grey infantil.

Cinco de la tarde, gran tirada nacional al plato, con premios en metálico y magníficos trofeos.

Ocho y media de la tarde, bailes públicos.

Doce de la noche, quema de fuegos artificiales.

Fin de fiestas.

Nota: La parte musical correrá a cargo del afamado conjunto musico-vocal de Palencia, denominado «Marina Punto Azul».

Perales, junio 1976.

El Corresponsal, J. F.

Autillo de Campos

La frase de un ministro

El ministro de Justicia, señor Garrigues, ha pronunciado esta frase: «El pueblo español no puede ser un eterno menor de edad». Es una frase bonita, exacta y justa. Una frase de las que obligan a los aplausos interrumpiendo el discurso político.

Lo que no parece tan fácil de aplaudir, es al estudiar quién es o quiénes constituyen «ese pueblo español». Bueno, la verdad es que no hay duda de que pueblos cómo Autillo de Campos, sí que son verdaderos pueblos; de ahí que a estas gentes, a quienes vivimos en estos pueblos, se nos trate como «menores de edad»

Y de esto se quejan sus habitantes y nos lamentamos todos. Frecuentemente se oyen conversaciones como éstas: «Ayer estuve en Palencia y tengo que volver, y total, para no hacer nada». ¿Cómo es eso? Muy sencillo: si se trata de un negocio oficial, allí verán ustedes la de ventanillas que hay que recorrer y en todas ellas hay que esperar cola. Unas veces, porque los oficinistas no han llegado aún, otras porque es lunes y están charlando de las «faenas» del domingo, otras veces, «porque tienen que comer el bocadillo». Sí, esta es la triste realidad, que las gentes de los pueblos han de volver a la capital, perdiendo tiempo, gastando dinero, cuando todo ello debiera haberse solucionado en hora y media.

Se nos trata como a menores de edad. ¿Quién no ha oído las voces que se dan a los que somos de pueblo y se nos mira como ignorantes porque nos falta la póliza y el certificado? Y la verdad es que uno no comprende por qué ese trato despectivo a las gentes de los pueblos. Miradas las cosas con verdadero sentido de justicia y con un poquito de inteligencia, uno piensa que quienes están detrás de la ventanilla, deberían rendirse ante «ese hombre de pueblo», porque gracias a él se ha creado ese ministerio y esa oficina. Gracias a ese hombre sencillo que no entiende de pólizas, puede comer el que trabaja a la sombra y sin mancharse, trabaja sentado y sin mojarse.

Seamos realistas y esperemos que se cumpla la frase del señor ministro. Estas gentes de mi pueblo, saben que los viajes a la capital se repiten cada vez que hay que acudir al médico, a un negocio de Ministerio, para permisos de luz, etc. Y saben que ellos no viven a diez metros de la oficina como quienes tienen su piso en la capital. ¿Es que no debe tenerse esto en cuenta y ser más diligentes para atender y más «educados» para informar, para contestar o para exigir. ¡Porque se oye cada frase!

Hay días en los que uno llega a pensar que ciertamente, es una desgracia vivir en un pueblo. Y no puede ser así, porque si Dios reparte el sol y el aire con tanta generosidad a los de los pueblos, es para que uno se sienta feliz en la aldea de casas pequeñas y calles de polvo. Las gentes de mi pueblo se quejan, creemos que con razón, del tiempo que les hacen perder en la capital del trato que reciben alguna vez y en algunos sitios. Esperemos que se nos considere mayores de edad y se nos trate como a tales. Que cuando pidamos agua y luz, etc., etc., se nos dé de verdad, sin engaños.

El Corresponsal, FERRERAS

El periódico de PALENCIA para los palentinos

TODA LA INFORMACION DE NUESTRA CIUDAD Y PROVINCIA, EN

EL DIARIO PALENTINO-EL DIA DE PALENCIA

CON LA ACTUALIDAD DEPORTIVA, LOCAL, NACIONAL Y MUNDIAL

PRECIO: 10 pesetas

SUSCRIPCION: 250 pesetas al mes

ESTE SIEMPRE BIEN INFORMADO, LEYENDO

DIARIO-DIA

X Justas poéticas en la ciudad de Dueñas

20.000 pesetas a la flor natural

(Viene de la página 9)

nadas por la Dirección General de Cultura Popular del Ministerio de Información y Turismo, para un poema de tema, metro y extensión libres. Al poeta ganador de este premio, le será entregado además el «Botijo de Oro» y el nombramiento de Botijero de Honor.

A este premio podrán optar todos los poetas de habla hispana, con trabajos originales e inéditos.

Botijo de Plata y 5.000 pesetas, donadas por la Excma. Diputación Provincial de Palencia, para un poema de tema, metro y extensión libres.

A este premio podrán optar todos los poetas palentinos con trabajos originales e inéditos.

Placa conmemorativa, donada por la revista «Juan de Baños» y 2.000 pesetas, por el Excmo. Ayuntamiento, para un poema que mejor cante a Dueñas.

A este premio podrán optar los poetas nacidos o residentes en esta ciudad.

Segunda. — Los trabajos, por cuadruplicado, escritos a máquina a dos espacios en papel tamaño folio, deberán ser entregados o remitidos por correo a la Secretaría del Excelentísimo Ayuntamiento de Dueñas (Palencia), antes del día uno de agosto de 1976, indicando en el sobre que contenga los envíos: «Para las X Justas Poéticas de la Ciudad de Dueñas».

Tercera. — Los poemas se remitirán sin firmar, signados con un lema que se repetirá en el exterior de otro sobre cerrado, conteniendo el nombre, apellidos y domicilio del autor.

Cuarta. — El jurado, que será nombrado por el Ilmo. señor alcalde de la ciudad de Dueñas y presidido por éste, emitirá su fallo que será comunicado a los autores premiados inmediatamente.

Quinta. — Los autores premiados deberán asistir personalmente a recibir el premio de manos de la Botijera Mayor 1976, en acto que será celebrado el día 15 de agosto, a las trece horas, en el lugar que se señalará oportunamente. Actuará de mantenedor, el laureado poeta, don José María Fernández Nieto, académico de la Institución Tello Téllez de Meneses.

Sexta. — La Flor Natural, será concedida al autor del poema de mayor mérito entre los presentados. En cuanto al Botijo de Plata, se seleccionarán cinco trabajos, cuyos autores quedan obligados a asistir al acto literario, donde darán lectura a su poema. Tres jurados distintos, mediante votación, adjudicarán los premios. El que haya obtenido más puntuación, recibirá el premio señalado en la base primera, en su apartado correspondiente; los cuatro restantes percibirán 1.000 pesetas y Botijo de Cerámica, cada uno.

Séptima. — Cada composición llevará la indicación del premio a que opta. En ningún caso un mismo autor podrá ser acreedor a más de un premio.

Octava. — No se devolverán los originales presentados, por lo que se recomienda a los autores guarden copia de los mismos.

Novena. — Por el solo hecho de concurrir, los concursantes aceptan la totalidad de las Bases y el fallo del Jurado.

M.C.D.2022

PAGINA DEL MOTOR

Por Virgilio HERNANDEZ RIVADULLA

Los ingleses, al bunker automovilístico

Ponen el grito en el cielo por las exportaciones de coches

British Leyland, primera empresa automovilística de Inglaterra, reciente y forzosamente nacionalizada, ante su fracaso para competir en el propio país (y no digamos en España o Italia, donde fue literalmente barrida del mercado), acaba de hacer una propuesta angustiosa a la C. E. E.: que no entren en territorio de los "nueve" coches fabricados en España, Japón y los países socialistas europeos.

Argumenta British Leyland que dichos países excluyen la venta de automóviles extranjeros en sus respectivos territorios, mientras "gozan de grandes facilidades de exportación de sus coches a la C.E.E." y concluye su "llorada" diciendo que "no hemos conseguido justicia comercial con España, etc.".

No vamos a ponernos trágicos con los ingleses, diciendo que con el asunto de Gibraltar tampoco hemos conseguido los españoles justicia ni comercial, ni comunitaria, ni histórica, ni de ningún tipo... Vamos simplemente a tratar de coches y de economía.

No es la British Leyland precisamente quien se puede quejar de la legislación automovilística española. Ya estaba el mercado español servido y hasta saturado por cuatro marcas, Seat, Renault, Citröen y Chrysler. El entonces ministro de Industria, López Bravo, declaraba ampulosamente que "sobraban dos". Pero le debieron ofrecer, al Ministerio, un argumento que no pudo rechazar. Posiblemente los ingleses alegaban la gran cantidad de mano de obra que iban a contratar, las exportaciones que iban a realizar, las divisas que iban a entrar... todo de color de rosa. El caso se repetiría con el otro López, el de Letona, que después de jurar y perjurar que sobraban marcas, metió a la Ford en el cotarro y aún estuvo en un tris de no colocarnos también a la General Motors y quién sabe si no Toyota y algún japonés más. Naturalmente ya se movió la propia Ford para que no le dieran taza y media de su propio caldo, pero ésta es otra historia de multinacionales.

220.000 COCHES BMLC IMPORTADOS EN ESPAÑA

British Leyland montó su fábrica en Pamplona con unas facilidades increíbles, a cargo de la Diputación Foral, y efectivamente, durante ocho años estuvo fabricando coches: 220.000 para ser exactos. No son muchos, si se piensa que esos los hace Citröen en dos años, Renault en uno y Seat en ocho meses. Proporcionó empleos, pero tampoco demasiados, si se tiene en cuenta que todas las piezas de carrocería venían de Inglaterra. Aquí solo se montaban, porque en la fábrica no había estampación; ni una sola prensa. Cuando en Inglaterra dejaba de fabricarse un modelo (como el primer Mini, con las ventanillas de las puertas corredizas, y las bisagras hacia afuera) aquí se enviaban las colecciones que sobraban, para que los españoles acabaran de consumir lo que ya no querían en el resto del mundo. Authi no exportó ni un solo coche hasta 1972, y cuando empezaba a exportar algo, quebró, así que sus posibilidades en este campo quedaron casi inéditas. Lo que exportó en toda su existencia es la cifra que consiguen Citröen o Renault en un año y Seat en seis meses, lo cual ya da idea de que era una empresa marginal.

Cuando llegó la primera tarascada seria, el zarpazo de la crisis petrolífera, British Leyland-Authi arrojó la toalla al primer embate y dejo a todo su personal lisa y llanamente en la calle. Los obreros de Pamplona, los de Corrales de Buelna, los de Manresa y los de Madrid, por no hablar de talleres, concesionarios, clientes... quedaron todos a la intemperie, mientras la multinacional recogía velas, repatriaba el sustancioso capital que tuvo que pagar Seat por salvar los restos del naufragio, y "aquí no ha pasado nada". Una aventura colonial más, sólo que de colonialismo económico. Y aún podemos estar contentos los españoles, de haber recuperado este "peñón" automovilístico.

CANTOS DE SIRENA EN SESION CONTINUA

Por la misma mecánica de intereses que no se explican nunca, a British Leyland le sustituye en el sector de marras la no menos multinacinonal Ford, quien también promete el oro y el moro: hacer un coche español en España. Luego resulta que no es "español", que se hace también —y antes— en Alemania y que por si fuera poco, se hace también en la propia Inglaterra, para "dar de comer" a los obreros ingleses, por lo visto, tras las sutiles presiones de Harold Wilson, premier laborista. La Administración laborista acababa de nacionalizar a la desesperada a la BLMC, vertiendo un torrente de millones de esterlinas, pero no se fía tampoco de su funcionamiento futuro, que no vacila en estimular a la competencia, chorreando también millones a la Chrysler local y haciendo que la Trade Unions de Dagenham presione a la Ford indígena para que también se haga allí el "Fiesta". Un mercado sustancioso que se les escapa a los de Almusafes sin contar los mercados de las antiguas colonias británicas, donde no podremos colocar Fiestas los *españoles*... porque ya los habrán colocado antes los Fiestas ingleses (eso, si no lo hacen los *alemanes* porque todo depende de la estrategia que marquen los *norteamericanos* desde Detroit). Esa es la ventaja de las multinacionales, que no se sabe de qué va... salvo que se va en la cola.

Ahora la British Leyland pretende encerrarse en un "bunker" automovilístico para entonar un "*no pasarán*" a los coches españoles, japoneses y rusos. El toque a rebato es comprensible, porque la economía inglesa se cae a pedazos, pero ¿por qué no recuerdan que también los españoles pudimos habernos encerrado en el búnker automovilístico en vez de dejar que los ingleses probaran fortuna en nuestro apetitoso mercado? Esta "Fiesta" del proteccionismo la cuenta cada multinacional según le va en ella y ahora que a los ingleses les pintan bastos, no sólo temen a los japoneses y a los rusos, sino a los recien descolonizados españoles.

LA HIPOCRESIA DE LOS VERDADEROS PROTECCIONISTAS

La sangre no llegará al río, naturalmente. El "Fiesta" de Almusafes no se exportará a Inglaterra porque los ingleses tienen allí su propia fábrica Ford. ¿Es una maniobra entonces, para torpedear las exportaciones de las demás marcas españolas, no sólo a Inglaterra, sino al resto del Mercado Común? Probablemente...

España, en efecto, exporta muchos coches pero importa pocos. No tan pocos como dicen los ingleses ("200 coches británicos al año"). Desde 1970, España ha exportado 700.000 turismos e importado más de 100.000. En la Península la entrada está contingentada, pero en Canarias es libre. Allí se vende de todo. Tanto peor para los ingleses si sólo logran colocar 200. Será que son más caros o peores. El mercado canario prefiere los coches alemanes, italianos, japoneses... y sobre todo, los españoles, que son la mayoría de las matriculaciones.

Lo que tiene gracia es decir que "España goza de grandes facilidades para la exportación", ni de coches ni de nada, cuando nuestro déficit comercial es apabullante con la mayoría de los países, sobre todo de la C.E.E. Por eso tampoco llegará la sangre al río.

Los ingleses y en general el Mercado Común saben que el proteccionismo genera proteccionismo, que el bunker genera bunker y que si obstaculizan las ventas de nuestros coches, nuestros zapatos o nuestras naranjas, más allá de cierto límite, España no tendrá más remedio que hacer lo propio con las exportaciones inglesas o comunitarias.

Compraremos a quien nos compre. Quizá sea ese el camino que debiéramos haber emprendido hace tiempo y en el fondo la hipocresía de la British Leyland le está abriendo los ojos al señor Villar Mir, quien mantiene incomprensiblemente inéditos los numerosos sistemas de atrincheramiento aduanero oculto que hay, dejando a la vista los más burdos, como la licencia previa y el arancel.

Colonia Infantil "General Varela"

QUINTANA DEL PUENTE (Palencia)

Se admiten ofertas hasta las doce horas del día 30 del presente mes de junio, para la adquisición por este centro de un equipo depurador, un dosificador de hipoclorito, una barredera y accesorios para la piscina.

El pliego de bases que regirá la contratación se encuentra a disposición de los señores oferentes en la Administración de esta Colonia Infantil.

Este anuncio será por cuenta de los adjudicatarios.

EL ADMINISTRADOR

Los cabalísticos signos de los neumáticos (II)

A cada motor unas dimensiones

De un tiempo a esta parte, se está poniendo de moda el intentar enmendarle la plana al fabricante del automóvil, adoptando unos neumáticos de una anchura mayor que la que el coche trae de fábrica. Se ven por nuestras calles pequeños modelos equipados con neumáticos que parecen más propios de un fórmula que de un utilitario, pero el propietario se siente orgulloso del paso dado y, a la más mínima, expone toda una serie de «argumentos» para justificar el cambio.

Las dimensiones de los neumáticos que deben equipar a cada automóvil no se escogen a la ligera; son muchos los factores que intervienen y el resultado es la suma de todos ellos. Lo primero que debe tener presente todo usuario es que un automóvil no va a ser más deportivo porque se adopten neumáticos de mayor sección, ni va a tener mejores prestaciones. Al hablar de las dimensiones de los neumáticos ya hicimos referencia a la relación que existe entre la anchura del neumático (denominada «cuerda») y a la altura de la sección. Esta relación es normalmente de un 80 por 100; es decir, un neumático de 145 milímetros de sección tendrá una altura de 116, en tanto que otro de 155 milímetros la altura será de 125 milímetros. El simple hecho de pasar de 145 a 155 milímetros hace que el diámetro exterior del neumático aumente en 16 milímetros.

Si el nuevo neumático tiene un diámetro exterior más grande la velocidad del automóvil podría incrementarse proporcionalmente al incremento del diámetro (a unas mismas revoluciones del motor el neumático daría las mismas vueltas pero cubriría más terreno en cada una de ellas). Se habría provocado un alargamiento del desarrollo, por mayor diámetro de neumático. Si todo fuera así de sencillo, bastaría con montar neumáticos mayores para mejorar las prestaciones del coche. Pero hay otro problema; conforme se aumenta la sección del neumático, la cantidad de goma en contacto con el suelo es mayor, lo que hace que aumente la resistencia a la rodadura del automóvil; en otras palabras, se absorbe más potencia. Asimismo, cuanto mayor es el diámetro del neumático mayor es la fuerza que se debe aplicar a los ejes de transmisión para hacer avanzar el coche. Esta fuerza está limitada por las posibilidades del motor y así nos encontraríamos con que el motor no tendría la suficiente potencia para «tirar» de un desarrollo más largo. Esto se traduciría en una falta de fuerza en cuarta o quinta, según las velocidades de la caja, que obligaría a estar actuando continuamente sobre la palanca del cambio. La velocidad máxima tampoco sería mayor, pues el motor no podría revolucionarse en las marchas largas, e incluso descendería con respecto a la velocidad desarrollada con los neumáticos de origen.

Un desarrollo demasiado largo provoca un aumento en el consumo, dado que obliga a hacer un mayor uso de las marchas cortas. El coche pierde alegría y cualquier pequeña dificultad puede llegar a transformarse en barrera insalvable.

Por otra parte, la sección del neumático también viene dada en función del peso del automóvil. Una excesiva anchura en un coche liviano crearía problemas en conducción con lluvia, pues la tendencia al «aquaplaning» (flotar sobre capas de agua) sería mayor.

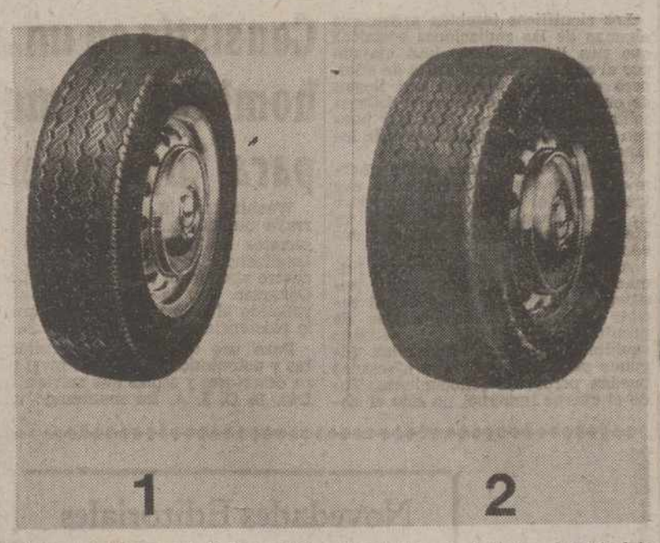

LOS PERFILES BAJOS

Pero esa relación entre anchura y altura del neumático también puede ser del 70 por 100, en lugar del 80. Tenemos entonces lo que se denominan perfiles bajos. En este tipo de neumáticos a una misma anchura corresponde un diámetro exterior menor. Esto equivale a decir que se puede pasar a un neumático de más anchura, en perfil 70, sin alargar el desarrollo, e incluso acortándolo. Veamos un ejemplo: un neumático normal de 155 milímetros de sección tendría una altura de 124 milímetros; otro neumático de 175 milímetros de sección, pero de perfil 70, tendría una altura de 122 milímetros. El resultado sería un desarrollo prácticamente igual pero con mucha más goma en contacto con el suelo, que también podría ser excesiva anchura para el peso del automóvil.

En definitiva, a la hora de cambiar de neumáticos al usuario de tipo medio, lo que interesa es atenerse a la pauta marcada por el fabricante, y, en todo caso, buscar una calidad máxima, pero dentro de unas dimensiones contenidas.

PRIMER FESTIVAL FLAMENCO

"CIUDAD DE LEON-1976"

PALACIO MUNICIPAL DE DEPORTES

LEON. 24 de Junio de 1976. 11 Noche

CANTAORES:
- FOSFORITO
- LEBRIJANO
- MENESES
- CAMARON DE LA ISLA
- MANOLO MAIRENA
- CHOCOLATE
- FERNANDA DE UTRERA
- BERNARDA DE UTRERA

GUITARRISTAS:
- EL POETA
- MANOLO BRENES
- EL HABICHUELA

BAILE - MANUELA CARRASCO Y SU SHOW

PATROCINA Y ORGANIZA

EXCMO. AYUNTAMIENTO DE LEON

A través de su Comisión Municipal de Festejos

TODA LA VERDAD SOBRE LOS "NUEVOS" LIBROS DE TEXTO

Las Orientaciones Pedagógicas para los libros de E.G.B. no han variado.

Sí han variado las disposiciones sobre material didáctico: se actualiza la información de los contenidos y se incorporan las actividades al Libro del Alumno.

Esta es toda la verdad sobre los "nuevos" libros de texto para la primera etapa de E.G.B.

Si tiene alguna duda, acuda a nuestra delegación: República Argentina, 16 Tel. (988) 72 10 66 PALENCIA

Con mucho gusto le ampliaremos cualquier información.

anaya

La verdad por delante.

PRUEBA DEL 132-1800

Llegan los automáticos

Una nueva forma de conducir, con posibilidades distintas a los coches convencionales

Las transmisiones automáticas, que ahora están empezando a entrar en España, no son un invento de nuestros días. Ya hace más de treinta años que nacieron en Estados Unidos y durante este largo período de tiempo han experimentado continuos perfeccionamientos que han permitido llegar al elevado nivel técnico actual.

General Motors fue la primera con una transmisión Hydra-Matic que se montaba nada menos que en los Odsmobile y Cadillac estadounidenses y en los incomparables Rolls Royce y Bentley británicos. Este nuevo sistema entraba en el mundo automovilístico por la puerta grande.

El automatismo en la transmisión sólo se aplicó en un principio a modelos de gran cilindrada, dado que la absorción de potencia de los primeros sistemas era notable, pero el rápido y espectacular perfeccionamiento hizo que pronto se aplicasen con total éxito a modelos de media y pequeña cilindrada.

Llega ahora a nuestro país una de las transmisiones de mayor reputación internacional, de la mano del nuevo Seat 132-1800 Automático. Este tipo de cambio es de la General Motors y, con una producción diaria superior a las 2.000 unidades, es utilizado por grandes marcas europeas como Opel, en Alemania, o Vauxhall, en Inglaterra.

Esa transmisión automática posee tres relaciones: corta, intermedia y larga con modulación mediante vacío en el múltiple de admisión y con entrada forzada de las relaciones inferiores, mediante cable mandado desde el acelerador, en las posiciones intermedia y larga. La palanca puede situarse en seis posiciones: "P", o de aparcamiento; "R", de marcha atrás; "N", de punto muerto; "D", o conducción normal, con selección automática de las relaciones corta, intermedia y larga; "2", con selección automática de las relaciones corta e intermedia; y, finalmente, "1", o de relación corta.

CONDUCIR MIRANDO MAS LEJOS

La condución de un automóvil con cambio automático es distinta que la de otro con cambio normal, del mismo modo que no se conducen igual automóviles con caja de cambios manuales de tres, cuatro o cinco marchas. Las marchas en una transmisión automática son más elásticas que las de un cambio mecánico, pues además de las reducciones del cambio y el diferencial están las del convertidor, capaz, por sí solo, de dar una serie de relaciones entre primera y quinta. Por esto, conduciendo un automático por carretera hay que pensar con más camino por delante, con la vista centrada más lejos que con un automóvil de cambio manual. En ciudad es más fácil de manejar éstos.

Como en el caso de cambio manual, un automático puede ser conducido de dos formas: derrochadora o ahorrativa. En conducción derrochadora el conductor no avezado pisa el acelerador a fondo y espera que la sucesión de relaciones entre en función, tanto si la palanca está situada en posición "D" como en la "Z", en cuyo caso la aceleración será mayor.

En conducción ahorrativa la palanca se situa en la posición «D» o de selección máxima, puesto que en ella entran automáticamente todas las relaciones. En esta posición el acelerador se pisa suavemente y, una vez que se han superado los 35 km-h., se levanta el pie con rapidez; esto hace que el vacío en el colector de admisión aumente y la velocidad superior entre con rapidez. Una vez notado el cambio se vuelve a acelerar suavemente y cuando se hayan sobrepasado los 50 km.-h. se suelta de nuevo el acelerador con lo que entrará en función la relación más larga. Ya en la relación larga se continúa acelerando con suavidad; de no hacerlo así, entraría inmediatamente la relación inferior. Una vez superados los 70 kilómetros hora, de nuevo se vuelve a levantar el pie para lograr una mayor multiplicación del convertidor. De esta forma se logran unas excelentes medias, con una relación kilómetros-consumo francamente favorable.

CONDUCCION EN CURVAS Y PUERTOS

En rutas de montaña con fuertes pendientes y descensos pronunciados, la palanca del cambio debe ser situada en la posición "Z". En esta relación tenemos buena capacidad de aceleración y retención al entrar en curvas. En el descenso, se cuenta, además de con la retención de la relación intermedia, con la posibilidad de pasar a "corta" automáticamente.

Los adelantamientos se deben prever para no encontrarnos "a caballo" entre una y otra relación. Aquí hay que emplear toda la fuerza de la relación intermedia, acelerando a tope para que al actuar el "kick-down" se pase automáticamente de larga a intermedia. Si se intenta acelerar a una velocidad de unos 110 km.-h. lo más probable es que no se produzca el paso de larga a intermedia, por lo que es mejor reducir un poco la velocidad si se desea un adelantamiento fulgurante.

En resumen, la impresión obtenida en la prueba del Seat 132-1.800 automático es francamente favorable. Un modelo que permite una conducción segura y relajada, con unas prestaciones a muy buen nivel. El consumo se encuentra dentro de unos márgenes muy aceptables; en ciudad, a tope, se obtienen cifras del orden de los 15 litros, bajando a 13'5 en conducción normal. En carretera en conducción ahorrativa, lo que no quiere decir lenta, si sitúa en 8'7 litros a los 100, pasando a 11'9 cuando se abusa de las relaciones intermedia y corta. De lo que no cabe duda es de la comodidad de este modelo, tanto por amplitud de habitáculo y asiento, como por la posición al volante; siempre se puede adoptar la más adecuada a cada caso gracias a la posibilidad de regulación del volante. Un buen representante del automatismo que se abrirá paso con facilidad.

(PYRESA)

Mariano OTERMIN

M.C.D.2022

REPORTAJES «DIARIO-DIA»

A los ciento tres años

Muere ADOLPH ZUKOR, PIONERO DEL CINE NORTEAMERICANO

Húngaro de nacimiento, a los 16 años llega a Estados Unidos con 25 dólares por todo capital

Comenzó su vida cinematográfica exhibiendo películas en barracas

En 1912 se inicia también como productor

A él le deben su triunfo figuras como Chaplin, Mary Pickford, los Barrymore, Gloria Swanson...

En 1917 fundó la Paramount

A los 103 años muere, el pasado día 10, en su residencia de Hollywood, Adolph Zukor, uno de los fundadores de la industria cinematográfica norteamericana, creador de la Paramount, en 1917.

Nacido en Riese (Hungría), el 7 de enero de 1873, a los 16 años, en 1889, se traslada a los Estados Unidos con 25 dólares, en el bolsillo por todo capital. En un principio trabaja en el gremio de peletería; donde adquiere cierta maestría como curtidor. Pero sus sueños van muy lejos. Conoce la incipiente industria del cine y se interesa por ella. En 1903 se inicia, al igual que muchos magnates que lo serían luego, como exhibidor de películas en barracas ambulantes Así, se hizo propietario de un «Nickel-Odoon», nombre común a todas ellas, de las que llegó a tener una cadena por todo el país.

Unido a Marcus Loew desde 1905, incrementó sus intereses en la exhibición y años más tarde, en la producción. Estamos en 1912 cuando decide importar la película francesa «La reina Isabel», cuya protagonista era la inolvidable actriz Sarah Bernhardt. Aparte sus calidades, la novedad y el éxito, que fue muy grande, consistía en que la película tenía cuatro rollos —doble duración de lo normal entonces— y fue el primer gran triunfo de una larguísima cadena. Y como productor, Zukor, su primera película fue «El prisionero de Zenda», protagonizada por un gran actor teatral hoy olvidado, James K. Hacket. A esta seguiría inmediatamente «El conde de Montecristo», cuya primera figura fue Jaime O'neill padre del gran autor Eugene O'Neill. Pertenecen también a esta primera época los títulos de «La olvidada de los dioses», «El milagro», «Por qué cambiar de esposa», «Los diez mandamientos» y un larguísimo etc

Con su firma Fameus Players Company, los éxitos se suceden en cadena. Y comienza a contratar a artistas en exclusiva, la mayoría de ellas grandes figuras de la escena que incorpora al cine mudo de entonces. Surgen así los nombres de los Barrymore (Ethel, Lionel y John). Presenta poco después a una joven tímida que respondía al nombre de Gladys Smith y que ya en su primera película lo cambia por el de Mary Pickford. Sus éxitos fueron tan grandes que no pasaría mucho tiempo para que popularmente la llamaran como "la novia de América". Y surgirían también los nombres de Charles Chaplin, de Gloria Swanson, de Clara Bow y tantos otros que conseguirían honores y fama de la mano de Zukor.

Esta firma se asoció, en 1916, a la de Jesse L. Lasky, constituyendo la Famous Lasky Corporation, que más tarde se convierte en la Paramount, si bien esta última no tomaría su forma definitiva y fisonomía actual, hasta 1937.

CUMPLEAÑOS CENTENARIO

El último de los grandes homenajes de reconocimiento y gratitud a

ADOLPH ZUKOR

la persona de Adolph Zukor fue con ocasión de cumplir los 100 años. En el Beverly Hilton se reunieron en una cena de gala 1.250 comensales, entre los que se encontraba la crema de todo Hollywood y muchos llegados de fuera con esta ocasión, para rendirle su aplauso. Y entre los honores de este magnífico cumpleaños se incluyó la felicitación personal del entonces presidente Nixon.

La entrada del salón de baile reproducía la puerta de las oficinas de la Paramount. En el curso de la cena se proyectó un documental que recogía los momentos más importantes de la vida de Zukor. Y los fondos recogidos en esta gala —sobrepasaron la cifra de cien mil dólares— se destinaron a dos fundaciones benéficas: «Variety Clubs International» y «Friars Club of California».

Adolph Zukor, que vivía los últimos años en Nueva York, se trasladó no hace mucho a un apartamento en Century City, cerca de Beverly Hills, donde vivía con un mayordomo. Su mujer, Lottie Kaufman, con la que se casó en sus primeros años en Nueva York, murió en 1957. Recibía frecuentes visitas de un hijo, de una hija, de sus nietos y sus bisnietos.

Adolph Zukor publicó en 1953 «The public is never wrong», libro de recuerdos cuyo título resume con bastante propiedad su ideario acerca del cine.

Por Manuel Sellés

(FIEL. Servicios Especiales de EFE)

¿Pueden las estrellas afectar nuestras vidas?

La base científica del horóscopo

Nuestro cuerpo es sensible a las radiaciones cósmicas

Durante años, la mayoría de las personas han despreciado la astrología como una pseudo-ciencia. Parece como si los expertos estuvieran reflexionando sobre ello. Nuevos experimentos indican que la composición química de nuestro cerebro puede alterarse según la influencia de estrellas que se hallan a millones de kilómetros en el espacio. Hay un notable cirujano americano a quien no le gusta operar cuando va a haber luna llena...

¿Qué efecto causan las estrellas en nuestras vidas? Durante décadas, la ciencia y la astrología han estado discutiendo sobre si es verdad que las influencias del espacio sideral pueden tener un efecto importante y profundo sobre nuestra vida diaria.

Actualmente parece que, al menos en cierto grado, los astrólogos tienen razón.

Ciertas investigaciones hechas en unos pocos institutos médicos a ambos lados del telón de acero, indican que la composición química de nuestros cerebros y de nuestros cuerpos puede alterarse con el camino que la tierra recorre a través del cosmos y que algunas influencias que están a millones de años de luz tienen que ver directamente con la clase de vida que llevamos hoy.

Nuestros cuerpos tienen en su composición un sesenta por ciento de agua. En el agua es donde tienen la mayor influencia las tormentas de radiación cósmica por las que atraviesa la tierra en su viaje a través de los espacios.

RADIACIONES ESPACIALES

No hay ninguna razón para creer que nosotros estamos exentos de estas influencias. Si las últimas teorías son correctas, el cuerpo humano es más sensible a este constante bombardeo cósmico que ninguna otra criatura viviente de nuestro planeta.

Las primeras indicaciones de que los astrólogos no están tan lejos de la verdad nos vienen del profesor Gino Piccardi, director de investigaciones de la Universidad de Florencia. En sus trabajos, descubrió que los mismos experimentos químicos daban resultados diferentes cada vez que se hacían.

Al principio pensó que sería debido a algunas impurezas en el agua que se usaba, pero pronto tuvo que descartar esta posibilidad porque el agua se filtraba cuidadosamente antes de empezar cada experimento. Los productos químicos eran siempre los mismos, por lo tanto había algo, algún factor desconocido, que estaba haciendo estragos en las leyes científicas.

Finalmente el profesor tuvo una idea luminosa: rodeó sus tubos de ensayo con hojas de plomo y las reacciones irregulares cesaron.

Piccardi se dio cuenta de que había llegado a la solución, por lo menos en algún grado: el agente misterioso debía ser cierta clase de radiación venida del espacio.

El descubrimiento del profesor italiano le ha hecho famoso mundialmente y ha puesto los primeros peldaños para probar que las reacciones químicas pueden alterarse al paso de la tierra por campos de fuerza galáctico.

Algunos experimentos posteriores han demostrado que algunos seres son sumamente sensibles a las radiaciones cósmicas, particularmente la mosca del vinagre, cuyo ciclo de reproducción depende de la cantidad de rayos cósmicos que recibe.

Estas demostraciones han sido llevadas a cabo por un equipo de científicos de la Universidad de Michigan, dirigidos por el biólogo C. W. Levengood.

EFECTOS EN EL CUERPO HUMANO

Los científicos también saben que algunas de las radiaciones cósmicas que nos llegan ahora han viajado por el espacio durante miles de años, pero que los rayos que nos llegan de cuerpos más cercanos del sistema solar son mucho más fuertes y pueden eliminar las radiaciones más lejanas.

En particular el sol, emite enormes cantidades de radiaciones que interfieren el magnetismo terrestre de vez en cuando y pueden tener un efecto adverso en las personas débiles físicamente.

Ahora sabemos que el cuerpo humano contiene cargas eléctricas positivas y negativas. Por ello, al recibir ondas electromagnéticas de pronto, puede alterar el delicado equilibrio que existe entre ellas. Algunas veces, las personas afectadas pueden perder el conocimiento. Todo el cuerpo humano, no sólo el sistema nervioso puede ser afectado por las radiaciones cósmicas.

El científico ruso Nicolás Schulz, ha descubierto que la sangre humana sufre considerables cambios de acuerdo con la cantidad de radiaciones solares que recibe. Se basó para ello en muestras sanguíneas tomadas de miles de sujetos cuyos glóbulos blancos aumentaban o disminuían, dependiendo del sol.

Schulz demostró también que los movimientos de la sangre producidos por las radiaciones solares algunas veces dan lugar a enfermedades del corazón.

La luna también juega un importante papel en nuestro bienestar físico y mental. Como las otras radiaciones cósmicas o solares que nos alcanzan, nuestro satélite tiene una gran influencia en los campos magnéticos de la tierra. Afecta las fuerzas electromagnéticas del sistema solar y de esta manera puede hacer un gran efecto en nuestra estabilidad mental.

Algunos científicos creen que el efecto de la luna sobre el sistema nervioso humano es el culpable de algunos fracasos operatorios que de otra manera hubieran sido un éxito.

De hecho, el notable cirujano americano Edson J. Andrews, se niega siempre que puede a hacer operaciones excepto cuando la luna está en cuarto creciente y en cuarto menguante y mantiene que el paciente corre más peligro de recaída cuando hay luna llena.

Aunque un número de científicos que aumenta cada vez más están ahora de acuerdo en que las fuerzas cósmicas verdaderamente actúan sobre la mente y el cuerpo humano, todavía no han descubierto el por qué...

EUROPA PRESS

VENDO PISOS SUBVENCIONADOS
GRANDES FACILIDADES
Razón:
MADERAS HERNANDO
República Argentina, 7

Colonia Infantil "General Varela"

QUINTANA DEL PUENTE (Palencia)

Se admiten ofertas hasta las 12 horas del día 30 del presente mes de junio, para la adquisición por este Centro de 100 toneladas métricas de carbón antracita en tamaño galleta o cobbles.

El pliego de bases que regirá la contratación se encuentra a disposición de los señores ofertentes en la Administración de esta Colonia Infantil.

Este anuncio será por cuenta de los adjudicatarios.

EL ADMINISTRADOR

Dos niños prodigios del cine español, elegidos como "Los mejores" en Toronto, Canadá

※ ELIZABETA VIRGILI Y FERNANDO ROMERO: PROTAGONISTAS DE "LA LLAMADA DEL LOBO"

※ LA ENCUESTA LA REALIZO EL PERIODISTA BOLIVIANO FAVIO MONTES

Texto y foto: ROBERTO CAZORLA

¿Qué representa ser un niño prodigio? ¿Sienten y padecen éstos como aquellos que no lo son? Siempre me he preocupado por saber una respuesta exacta al respecto.

Hoy he tenido la suerte de enfrentarme con dos criaturas maravillosas, con dos de esos niños que tienen la virtud de poder emocionar a chicos y grandes con su sola presencia en la pantalla gigante. Ellos son Elizabeta Virgili y Fernando Romero. Ambos son los protagonistas de la película española «La llamada del Lobo». Es una de las mejores películas logradas en los últimos años cuando hablamos de temas infantiles.

«LOS MAS POPULARES DEL CINE ESPAÑOL, EN CANADA»

En la ciudad de Toronto, existe una colonia latinoamericana y de españoles que desde hace algunos años, comienza a tomar importancia. Allí se han creado bibliotecas donde todo lo que existe está editado en nuestro idioma, hay cines que proyectan películas mexicanas, españolas y de otros países nuestros. También salas de fiestas para que nuestra gente pueda disfrutar de las actuaciones de cantantes que nos pertenecen a todos por medio del idioma español, que dicho de paso, y muy particularmente, lo considero el más hermoso del mundo.

Elizabeta Virgil y Fernando Romero en «La llamada del lobo».

Y dentro de todo este mundo latinoamericano de Toronto, hay un joven boliviano llamado Fabio Montes. Es periodista y con la ayuda de ciertas firmas comerciales, edita un pequeño periódico el cual se encarga de dar a conocer todo lo relacionado con nuestra cultura.

Y precisamente este boliviano entusiasta, ha hecho una encuesta para elegir a los artistas favoritos del público latinoamericano de dicha ciudad. Y como algo que todos tenemos que agradecer, han sido elegidos, entre varios, dos niños, dos seres que, repito, están dotados de condiciones superiores. Son precisamente los que logré entrevistar: Elizabeta Virgili y Fernando Romero.

El periódico «Nuestro Mundo» ha seleccionado a esta pareja de niños prodigios como «los más populares del cine español en Canadá».

Elizabeta es una monada de criatura. Posee esa personalidad adulta, pero sin dejar de reaccionar, la mayoría de las veces, como lo que es, una niña.

—Elizabeta, ¿qué es el cine para ti?

—Pues.... me gusta mucho, creo que como la mayoría de los niños van al parque, yo voy a los estudios y me divierto.

—¿Qué sientes cuando sabes que en un país lejano como Canadá, eres importante y la niña más famosa?

—No sé..., considero que es importante.

—¿Sabías que te ibas a convertir en una estrellita al filmar «La llamada del lobo»?

—No, yo nunca pensé en nada.

—¿Te gusta ganar mucho dinero?

—Pues sí, para comprarme ropa y zapatos...

FERNANDO ROMERO: «QUIERO SER COMO PAUL NEWMAN»

Fernando Romero, es ese niño que ha sabido robarse la admiración de todos los públicos a través de varias películas. En «La llamada del lobo», pasa a convertirse en toda una figura internacional.

Y para ello compartió con «monstruos sagrados», como son Jack Palance y Joan Collins, junto al español, Manuel de Blas.

—Fernando, ¿qué es lo que más te interesa del cine?

—Salir fuera de Madrid..., ir al campo para filmar.

—¿Prefieres hacerlo al aire libre?

—Sí, lo paso mejor. En los estudios me molestan las luces.

Es como un sueño realizado..., como esas criaturas que saben para dónde ha salido la estrella más gigantesca. Sabe comportarse como un niño profesional y le sobra educación.

«La llamada del lobo», es una de esas pocas películas que tienen la suerte de darle la vuelta al mundo. Su reparto, al igual que el tema que plantea, son cosas que su productor supo elegir con sobrada inteligencia.

Y para culminar el éxito de éstos, en la lejana ciudad de Toronto, en un país que no tiene mucho en común con nosotros, los latinoamericanos y los españoles, un periódico dirigido por un joven boliviano, ha seleccionado a dos de sus protagonistas como los más populares.

—¿Qué te gustaría ser cuando seas un hombre?

—Quiero ser como Paul Newman.

—¿E tu ídolo en el cine?

—Sí, también Elvis Presley.

Yo sé que si Fernando continúa por el camino que va, llegará a convertirse en todo lo que él mismo se prometa.

Texto y foto:

Roberto Cazorla

Exclusiva para EFE-FIEL.

El "escuadrón del sexo", uno de los secretos de la CIA mejor guardados

Consistía en un amplio catálogo de hombres y mujeres disponibles para "operaciones de asistencia"

Washington, 23. (Por Miguel Larraya de "Efe"). — Pese a que los secretos de la Agencia Central de Inteligencia han sido aireados a los cuatro vientos en la investigación del Congreso, uno de ellos parece haber resistido el celo de los legisladores: la existencia del Escuadrón del Sexo.

Para uso de monarcas, presidentes y potentados, y a menos nivel para desertores y espías que volvían del frío, la C. I. A. ha mantenido una amplia red de asistencia sexual, revela hoy el columnista Jack Anderson.

Esta Central del Sexo, definida como uno de los secretos mejor guardados en Washington, apenas afloró en la riada de documentos publicados por el Congreso sobre la C.I.A. tal vez porque los legisladores tenían sus propios pecados de faldas que ocultar como han demostrado los últimos escándalos que pueden terminar con la carrera de tres congresistas demócratas.

A través de una red de pisos francos distribuidos por todo el país y con los archivos de la policía de Costumbres local, la Central Sexual de la C.I.A. mantenía un amplio catálogo de hombres y mujeres disponibles para las "operaciones de asistencia".

Según revela Anderson, cada piso franco mantenía su propio catálogo en el que se detallaban las características físicas, medidas y especialidades sexuales de los empleados.

La única referencia de este tipo de operaciones aparecida en el informe del Comité de la Cámara de Representantes sobre la C.I.A. señalaba que los servicios de inteligencia norteamericanos facilitaron una vez asistencia sexual a un monarca de Oriente Medio.

En su artículo, Anderson afirma que se trataba del rey Hussein de Jordania.

Sin embargo, estos servicios sexuales de la C.I.A. han tenido también funciones menos hospitalarias. Según el conocido columnista norteamericano, la C.I.A. utilizaba el Escuadrón del Sexo como gancho contra diplomáticos extranjeros a quienes se podía convertir en informadores a través de una operación de chantaje.

Para ello la C.I.A. utilizaba una serie de pisos francos dotados de sistemas de vigilancia que permitían filmar a la víctima en situación comprometida.

Anderson detalla la existencia de uno de estos pisos en Nueva York durante los años 1960. Según el columnista, el sexto piso de un rascacielos del bohemio barrio de Greewich Cillage era el punto de operaciones.

El piso estaba decorado con enormes cuadros que tenían mirillas especiales que permitían filmar todos los rincones de la casa a la vez que una red de micrófonos permitía que las películas comprometedoras tuviesen su banda sonora original.

En los medios políticos de Washington, no se cree que las revelaciones de Anderson puedan provocar una nueva investigación en el Congreso, ya que los propios legisladores se encuentran ocupados en investigar sus propios escándalos sexuales.

RINCON AMENO

CRUCIGRAMA

NUMERO 18

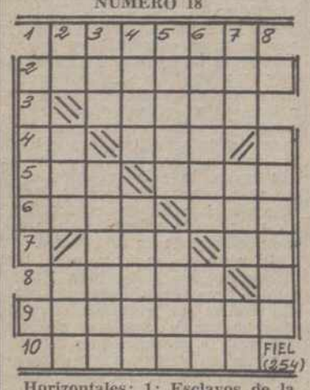

Horizontales: 1: Esclavos de la antigua Lacedemonia. 2. Machacar. 3: Domestican. 4: Mes del calendario hebreo. Religiosa. 5: Movimiento convulsivo habitual. Sabio de la ley judía. 6: Demostrativo. Dios del Trueno escandinavo. 7: Señal de socorro. Pronominal. 8: Hongos. 9: Discurso largo y pesado. 10: Nivelara una superficie.

Verticales: 1: Tengas roce o amistad con alguien. 2: Trasladarse. Repetición. Verbo auxiliar 3: Combate. Unirá con puntadas. 4: Aves nocturnas de rapiña. Lugares poblados de árboles en las vegas. 5: Hinchazón en el cuerpo. Nombre de mujer. 6: Momte bíblico en Armenia Río gallego. 7: Apócope. Ponchera. Interjección despectiva. 8: Ninfa marina.

SOLUCION AL NUMERO 17:

Horizontales: 1: Izagas. 2: Abalorio. 3: Sumar. 4: Oc. Dad. 5: Rin. Soba. 6: Edad. Sed. 7: Vid. Ya. 8: Legos 9: Catalejo. 10: Sanola.

Verticales: 1: Acores. 2: Ib. Cid. Las. 3: ¡Zas! Naveta. 4: Alud. Digan. 5: Gomas. Dolo. 6: Arados. Sel. 7: Sir. Bey. Ja 8: Badajo.

CONFIDENCIA FEMENINA

Mientras toman una taza de té en la cafetería más entonada, dos damas entran en el terreno de las confidencias.

—Estoy preocupada —dice una de ellas—, he perdido completamente el apetito; no siento deseos de comer nada a ninguna hora.

—¿Es posible? —le pregunta la otra.

—No te digo más, sino que ni siquiera me apetecen las cosas que me ha prohibido el médico.

EL DEL MEDIO

No cabe duda, lo peor que puede ser para un niño es el figurar con el número dos, es decir, el segundo, en la escala familiar de tres hijos.

La madre siempre dice: «A ver, los dos mayores», o «A ver, los dos más pequeños», hacer esto, lo otro o lo de más allá.

De lo que resulta que el del medio está siempre en movimiento.

Novedades Editoriales

El Arcediano del Alcor. — **SILVA PALENTINA.** Nueva edición preparada por D. Jesús San Martín.

Precio: 1.200 pesetas.

Solicítelo en nuestra sección de librería.

GRAFICAS AGUADO
Mayor, 98. Tfno. 72 27 84

I. G. DIARIO-DIA
Mayor, 99. Tfno. 72 26 90

tv. E. PROGRAMAS PARA EL DIA 24

PRIMERA CADENA

13,45: Carta de ajuste. «Los Hermanos Calatrava».—14,00: Programa regional simultáneo.—14,30: Apertura y presentación.—14,31: Avance informativo.—14,35: Aquí, ahora. Programa informativo.—15,00: Telediario. Primera edición.—15,30: En ruta: «El embaucador».—16,30: Tres canciones escocesas, Haydn.—16,35: Despedida y cierre.—18,15: Carta de ajuste. «Tom Jones».—18,30: Apertura y presentación.—18,31: Avance informativo.—18,35: Un globo, dos globos, tres globos. Para los pequeños. ¡Abrete Sésamo!: Episodio número 36 A. Nuestro corro. —20,00: Novela (Capítulo XX): «El collar de la reina», de A. Dumas.—20,30: El campo. Información agraria.—21,00: Telediario. Segunda edición.—21,25: Tour de Francia. Resumen ede la etapa.—21,35: ¿Por qué lloras, Susan? 1967.—23,20: Telediario. Tercera edición.—23,40: Reflexión. Espacio religioso.—23,45: Despedda y cierre.

SEGUNDA CADENA

19,30: Carta de ajuste. «Folklore: Baleares, Navarra y Aragón».—20,00: Presentación y avances.—20,01: Documental. «Jack Johnson» (II). —21,00: Más allá: «La maldición de los Faraones».—21,30: Noticias en el segundo programa. Información nacional e internacional.—22,00: Musical Pop. «The Isley Brothers», «Bill Joel».—22,30: Temas 76.—23,30: Ultima imagen.

M.C.D.2022